（大正九年十一月四日 第三種郵便物認可）　康德七年一月二十三日（昭和十五年）　新京日日新聞　（火曜日）　第六千百二十一號　（一）

新京日日新聞
夕刊　一月二十二日
發行所 新京日日新聞社 電話三二五・三三〇〇
發行人 十河榮忠
編輯人 和波潔
印刷人 水越内之介

御召服は 井上洋服店 大經路三六 電(2)二五五九

開拓地建設促進に 聖鍬の勤勞奉仕
全滿八ケ所に特設農場

本年度勤勞奉仕隊計畫に異彩を放つ特設農場班設置の趣旨は未墾地の開拓を行ひ將來の開拓團のために熟地を提供開拓團入植後の建設を促進せしめんとするもので勤勞奉仕理想形態としては年々同一府縣農民道場出身者或は府縣別奉仕隊員が同一地區に勤勞奉仕を行ひ開拓團入植に當つては勤勞奉仕隊員と同一府縣出身者が開拓地となさんとするもので將來の勤勞奉仕隊計畫は全く特設農場班を以て組織される意向である、本年度は差當り左の八地區を選び特設農場とし合計三千三百名の靑年を動員飼料七千五百噸の生產を目標にしてゐる、尙本年度勤勞奉仕隊編成に當つて日本側は方面隊を組織せず悉く滿洲側實踐本部別に配分される筈で、滿洲側における指導機關には近く官制の公布を俟つて設置せられる開拓總局勤勞奉仕科が當りこれに實踐本部が實踐部面を擔當協和會、滿鐵、滿拓、糧穀等の關係機關が日本側においては對滿事務局で管掌する事となつてゐる、

特設農場左の如し

濱江省肇東縣宋站附近二ケ所、濱江省安達縣薩爾圖站附近二ケ所、北安省海倫縣鹿馬山附近一ケ所北安省嫩江縣鶴山附近二ケ所、東安省寶淸縣寶淸附近一ケ所、計八ケ所（一ケ所面積約三千町步奉仕隊宿泊所は滿拓の手にて目下建設中）

山西の反共擴大 重慶政府大狼狽
調停策に共產黨を宥む

【香港二十二日發國通】重慶來電によれば南部山西における山西新舊兩軍間の衝突ならびにその結果醸成された山西舊軍及び共產第八路軍間の關係惡化に關し重大懸念を抱いた重慶國防最高委員會は十八日會議を招集、閻錫山以下山西將領と會見し且つ詳細に現狀を調査した馮玉祥の報告を基礎に、右不穩情勢に對する處理策を協議した結果、緊急手段として取敢へず同委員會首席蔣介石の名を以つて廿日第二戰區司令長官閻錫山ならびに共產第十八集團軍總司令朱德宛急電を發し双方共即時軍事行動を停止して公命を待つべきを命じ、且つ中央當局が國共兩黨間の紛議ならびに兩軍間の衝突を合理的に解決すべきことを保證した、同時に同委員會は山西軍の反共行動に憤激せる不穩の共產黨當局を宥めるため張沖、賀衷寒をそれぞれ延安に急派した、なほ同委員會では事態解決の實際手段を決定するため馮玉祥、張沖に命じて山西側及び共產黨各領袖の聯合會議を即催せしめる手筈中である

南支戰線　わが荒鷲、桂林の敵軍事據點爆擊の跡

攻勢蠢動を制壓
わが猛擊に餘燼敗敵潰ゆ
全支戰況 支那派遣軍總司令部發表

【南京二十一日發國通】支那派遣軍總司令部では全支に亙る週間戰況に關し今後毎週概ね定期的に發表することゝなつたが、本年初頭よりの一般戰況並に各地戰況に關し次の如く發表した

一般狀況 敵冬季攻勢はわが巧妙果敢なる作戰によつて全支到る處に機先を制せられて潰滅、目下餘儀的蠢動を續けてゐるが北支方面においては敵軍内部の叛亂および國共相剋等により敵として殆ど何等の見るべき行動なく中支方面においては奥地の應山、隨縣並に崇陽、通山附近において敵軍の增加執拗なる攻勢があつたがわが果敢なる猛反擊に潰走し沈靜に歸しつつある、南支方面では廣東奥地の敵軍はわが進攻作戰により舊臘大打擊を受けて殆んど再起し難き狀況にあり、わが反轉作戰に乘じ、これを妨害の好機として之に空宣傳の妄動を續けてゐるに過ぎない、廣西省南寧方面においては西南ルートの遮斷は敵に大なる苦痛を與へたものと見え敵は各方面より總體に兵力を掻き集めて反抗を企て來つたがこれ又自己の損害を大きくならしむるのみで、今週に入つてからは著しく退嬰、防衛的となり近くわれに潰滅せられんとしてゐる、地域的に見たる細部の戰況の概要を示せば次の如し

北支方面 一、山西省南部大行山脈中の壺關にあつた衛炳勛軍は十一日來わが西田、靑砥、田原、笠原の諸部隊に猛攻擊殲滅せられ十五日西南方に潰走した

二、包頭方面では黄河兩岸地區に尙傅作義、門炳岳、馬占山等の敵軍若干が蠢動してゐるが、取り立てゝ言ふ程のこともなく特に信ずべき情報によれば門炳岳は戰ひ疲れて辭意を表明したと言はれる、その他山西、甘肅、山東各省では國共兩軍軋轢日を逐うて甚だしくわれに對する敵の行動は大したものは見られない

中支方面 一、湖北省應山、隨縣附近においては十五日夜以來わが川俣、熊川、的野、吉川、高野、澤山、中山各精鋭部隊が西大別山系より京漢線出擊を企て數倍の敵劉汝明、孫震、湯恩伯軍等を猛攻し壯烈なる山岳戰を展開し目下全く潰滅させた、殘敵の一部僅少なる部隊は尙辛陽南方約五十キロ廣水驛東南方地區に於て蠢動してゐるがわが警備隊はこれを掃蕩中

二、村井、柴田、楠の諸部隊は漢口、宜昌公路北方の大洪山脈中にある敵及び安陸北方地區の敵を三方面より挾擊十二日完全にこれを殲滅した

三、崇陽＝通城間陸水の流域には敵中央軍、四川軍混合部隊數ケ師が增加せられわれに反抗を企て來つたがわが佐野、寺平、鎌浦、松崎の各部隊と重松、鄄岡、龜川各部隊更に竹原、池田、藤崎、中川、池邊各部隊は相呼應してこれを猛攻、十六日遂に敵主力を東南方遠く潰走せしめ戰意を全く破碎した

四、揚子江下流杭州、嘉興湖州を連ねる三角地帶においては十六日以來わが○○部隊が果敢なる掃蕩戰を敢行し、目下隨所に敵を擊滅中である

敵軍再起挫折
南支方面殘敵を剿滅

南支方面 一、廣東方面のわが諸部隊は北方進攻作戰を終へ殘敵を剿滅しつゝ十日頃相前後して概ね作戰開始前の態勢に復歸したがその判明せる狀況によれば敵はわが軍に新豐、唐官渡、翁源、英德、三華鎭等の後方各據點を占據せられ多數の軍需品を燒却せられ戰意全く喪失、各師とも死傷、行方不明三千を下らざる模樣である、目下敵はわが軍の撤退を期して盛んに宣傳を行つてゐるが同方面は暫く敵軍再起の見込はない

二、南寧方面においては八塘、大高峯、峰狹方面の敵は十二日以來數日に亙つて猛反抗を行ひ機械化部隊、航空部隊等を參加せしめてわが部隊の殲滅を圖り來つたが、その都度われに反擊せられ本週に入つてから頓に戰意を喪失、目下笑止にも陣地の構築防守に必死となつてゐる、欽寧公路兩側には數ケ師の敵が再び進出し、わが連絡を妨害せんとしたが十四日以來わが○○、○○の諸部隊に包圍攻擊せられ敗走した

休會明け議會
三十日まで休會議決

【東京國通】第七十五休會明け議會は廿二日再開、貴衆兩院共それぞれ本會議を開き政府の申入れに應じて來る卅日まで休會を議決して散會、而して卅一日休會明け當日は本會議定例日でないので二月一日本會議を開き事實上再開されることになつた

貴族院 廿二日午前十時十四分本會議を開き松平議長より今回内閣更迭の結果新内閣において議案提出の準備に相當の日子を要するので緊急の要件なき限り來る卅日まで休會したいと思ふ旨を諮り滿場異議なく承認して同十五分散會

衆議院 午後一時本會議を開いて小山議長より同樣の旨を諮り異議なくこれを承認ただちに散會した

開拓關係廳長會議
總局豫算、事業計畫等附議
二十九日より三日間開催

曩に日滿兩國間に於て協議決定された滿洲開拓基本要綱を實行に移すべく開拓總局本年度豫算及び事業計畫の說明、將來立案せらるべき開拓關係法案に關する說明協議をなし、開拓行政の運營徹底を期し一月二十九日より三十一日まで軍人會館に於て中央側より產業部大臣、柏村次長、結城開拓局長及び同局關係官並びに關係各部次長、關係特殊會社理事、開拓關係廳長、省開拓廳長等約百名出席の下に開拓關係廳長會議を開催することとなつた、尙日程は左の如くである

第一日　二十九日　產業部大臣訓示、產業部次長及び開拓總局長の挨拶、指示事項（開拓總局農務司林野局並に關係部局）

第二日　三十日　開拓總局協議事項（七年度開拓總局豫算事業計畫の說明協議）各省、特殊會社希望事項

第三日　三十一日　開拓關係法案の說明及び懇談

農產物增產へ 計畫遂行に"活"
本年度 施肥方針成る

農產物增產計畫遂行に伴ひこれが計畫遂行と不可分關係にある肥料問題については日滿兩國間において屢次の需給折衝を遂げつつあり近く又東京に於て兩國肥料打合會議が行はれる模樣であるが、滿洲に於ては增產計畫遂行の一日も忽せにすべからざるに鑑み本年度施肥方針を大體左の如く決定し之が供給量の確保を圖ると共に施肥方法に萬全を期することとなり、近く全滿農事試驗場その他關係者を招き施肥に關する協議を遂げることになつた

一、種類數量＝硫安—約四萬四千トン、過燐酸—約一萬九千トン、大豆粕—約三萬トン、蘇子粕—出廻の範圍内の全部を供給このほか綠肥、廐肥があるが材料不足と豫算關係から多くを見込まれず、可能な範圍に於て助成增產を圖る

二、施肥すべき作物＝增產作物の應急を要する作物に中心を置き特に水稻、特用作物、主要糧穀とする(一)水稻硫安約二萬四千トン、過燐酸約三千トン、大豆粕約二萬トン餘(二)特用作物—甜菜、煙草、棉花、洋麻等を主とす、この外主要糧穀たる高粱、包米、粟に對し適當なる有機、無機肥料を施す

尙これ等肥料のうち無機質たる硫安、過燐酸等は直接日滿商事を通じ、大豆粕は特產專管公社より日滿商事が買入れ何れも農事合作社を通じて農民の手に渡す筈であるがこの肥料配給に當つては農民の立場を考慮し原價配給を原則とし運送その他の費用は政府負擔においてなすやう考慮が拂はれる筈で、貸付分については各作物別により各統制會社との間に具體的諒解が遂げられる筈になつてゐる

ボラー氏を褒める
重慶の苦肉

【上海廿二日發國通】重慶來電によれば二十日死去した米國上院議員ボラー氏はかねてから米國對日輸出禁止政策に飽くまで反對して來た孤立派の闘將で、重慶では同氏の死により孤立派は大打擊を蒙るであらうと見て内心安堵の態であるが、米國の援助を現在唯一の恃みとする重慶政府は米國の輿論を聊かたりとも刺戟することを恐れ二十日重慶各新聞社に對しボラー氏死去の報道及びこれに關聯する社說において同氏の孤立主義及び對日禁輸反對の主張に批評を加へることは一切差し控へるやう嚴命を發した、このため重慶各紙は同氏生前の主義主張には一切觸れず只同氏は十數年來支那のよき理解者であつたと褒めあげ、專ら米國の御機嫌取りに努めてゐる

淺間丸乘船の ドイツ人を拉致す
わが外務當局事態を重視

【横濱國通】去る六日サンフランシスコを出帆ホノルルを經由橫濱歸港の途にあつた郵船淺間丸（船長渡部喜貞氏）は廿一日午後零時卅分頃野島岬燈臺沖合卅五浬の公海を航行中突如同船の西方沖合に現はれたイギリス巡洋艦より停船を命ぜられ臨檢を受けたが、乘船中のドイツ人船員及び商人五十一名中廿一名をイギリス軍艦に拉致され現場に一時間四十分停船、豫定より約二時間遅れて同七時橫濱港に入港した

【東京國通】英國軍艦が淺間丸を臨檢し乘船中のドイツ人を拉致した事件に關しては、從來の慣例によれば交戰國と中立國の間に戰時禁制人について解釋の相違はあるがわが外務當局としてはこの見解を既に英國政府に申入れてゐるので英國側今回の行動を重視し實情調査のうへ近く適當なる對策を講ずる方針である

引渡し理由 渡邊船長談

【横濱國通】郵船淺間丸船長渡部喜貞氏はドイツ人を英艦に引渡した理由につき左の如く說明した

英士官の申出に對して乘客ドイツ人の身分に對する確證があるか否かを糺したところ先方の所持する英國情報省の作製になるらしい名簿が非常に正確なものであつてその限りにおいて乘船ドイツ人の中には軍籍を有する者のあることは當方においては何等反駁の資料を有せず、また英國側の擧示した國際法に則つて宣言された戰時禁制品捕獲によるものでもなし、物と人とを問はず敵國を利するものを交戰國が沒收拉致することは已むを得ない、私の獨斷であるかも知れないが判斷してドイツ人の引渡しを許可した次第である

獨大使と打合

【横濱國通】同僚が英艦に拉致され憤激してゐる淺間丸のドイツ人乘客卅名は橫濱に入港するや下船せず船内に一泊の上廿二日上京ドイツ大使館と打合の上今後の豫定を樹てる模樣である

駐支米大使 漢口へ

【上海二十二日發國通】ジョンソン駐支米大使一行は二十二日午前八時十分米國揚子江艦隊旗艦ルソン號で漢口に向け出發した、尙砲艦オアフ號も目下漢口駐備の砲艦グアム號と交代のためル號と同行出發した

藤井參事官 要務打合せ
梅津大使を訪問懇談

支那大使館新參事官藤井啓之助氏は赴任の途二十二日午前八時着で新京に立寄つた、二十二、三日の兩日大使館、外務局關係者と打合せの上二十四日朝新京發、奉天經由北京に向ふが、總領事官邸に落着いた同參事官は次のやうに語つた

事變處理が現在日本の當面した最も重要な目標の一つであるが、汪精衞氏を中心とする支那新政權の成立も間近に迫り東亞の情勢も新しい發展段階に進んで來た、北京の大使館も新政權が出來れば適當な時期に新政府所在地に移轉して新政府に積極協力の實を示すことゝならう、日本の外交關係が如何なる場合に際しても今後愈よ複雜とならうが確固たるものであれば難關突破は困難でないものと思ふ

同參事官は午前十一時半軍司令部を訪問、梅津大使を始め軍首腦並に大使館關係官と種々意見の交換を遂げ引續き官邸で梅津大使と午餐を共にし懇談を重ねた

人事往來

着京

▲松永主馬太郎氏（自轉車商）三國ホテル
▲生橋次郎氏（滿洲輕金屬會社々員）同
▲中島勘甫氏（日米商會社員）同
▲供永美氏（同）蓬萊ホテル
▲松村正雄氏（松村組社員）同
▲北林惣吉氏（ハルビンセメント常務）國都ホテル
▲山本貞義氏（同）同
▲田中大策氏（官吏）同
▲雀郭武夫氏（同）同
▲龜山亨氏（滿洲電業社員）同
▲松村隆衞氏（營口紡織工廠常務）同
▲萬治豐太郎氏（仁川酒販賣會社員）同
▲丸茂豐氏（滿鐵社員）大都ホテル
▲吉田政治郎氏（同）同
▲山口外二氏（同）同
▲丹羽利男氏（同）同
▲野木政男氏（同）同
▲伊藤健次氏（同）同

出發

▲小川順之助氏 天津へ
▲三木孝造氏 ハルビンへ
▲武田二郎氏 同
▲稻葉四郎氏 大連へ
▲樋口英二氏 ハルビンへ
▲稻岡玉太郎氏 奉天へ
▲森本博氏 琿春へ
▲韓景堂氏 奉天へ
▲仲田貢氏 大連へ
▲木村恒民氏 乾安へ
▲辻村龍信氏 奉天へ
▲原淳一郎氏 神戸へ

その日〳〵

◈ 靑島よいところとは昔から言つてある、新政權の發足を喜ぼう

◈ 汪、王、梁三氏、鼎の足の如くにしつかりと步んで貰ふか

◈ 新しい合作社を生むために、先づ鼎の合作を行ふ必要がある

◈ 論議のみ徒らに高いだけでは、興農の實が行はれはせぬ

◈ 滿洲建設勤勞奉仕、一體去年のそれが正しく批判されたのであるか？

國產の光 タナベのパッラ 吹奏樂器
田邊吹奏樂器株式會社

ポリドール流行歌
箱根風の旅の唄 上原敏唄
果然!! 人氣の江口夜詩作曲盤
出帆の夜 東海林太郎獨唱
雨の哀愁 小林千代子獨唱

營業科目
土木用機械 重油機關
鑛山用機械 石油發動機
農業用機械・電動機及電氣用品
水道用機械 高圧タービンポンプ
各種ポンプ ガソリンエンヂンポンプ
津田式ポンプ
其他各種機械設計施工製作及請負
津田氏ポンプ製作所滿洲總代理店
植田機械工作所滿洲總代理店
株式會社 松田淸商店機械部
新京新發路一〇九號 電話②二五六九 三四〇三番
創業昭和二年
工場 奉天市瀋陽區切惠工街三段七三 電話③五六二五番
本店 奉天市浪速通り三三 電話②三七二四 一六五五番
支店 大連市山縣通り二一二 電話②六七六八番
支店 哈爾濱埠頭區藥舖街七 電話二一八二番

榮養菓子 グリコ
發育に……
榮養菓子 グリコ株式會社（大阪・東京・奉天）

宇治茶と世帶道具の店 河久商店
三笠町日本橋通角 電(三)三一〇四番

牛乳は 全滿に誇る 新京ミルクプラントへ
（御見舞品に牛乳券を御利用下さい）
支配人 柳川吉美
電話(二)二八五七番

滿洲國軍磐石！

敷島區募兵銓衡に感激のシーン

九百餘の壯丁が一齊志願の擧手

溢れる熱誠期せず銓衡場に爆發

既報、吾等の市民中より優良なる國家の干城を送らんとする敷島區の募兵銓衡は二十二日午前十時より室町國民優級學校に於て行はれたが之より先き各町會の手にて發送せられた召集狀は千百通でこれに應じて早朝より續々會場に詰めかけた滿系適齡者は九百名に達し先づ豫想外の好成績に關係者を感激せしめた、募兵官として

市公署より范行政處長、犬塚計畫科長以下係員、區側より寺中敷島區長以下各町會長及び町會役員一同出席

定刻寺中區長壇上に立つて力强き言葉を以て今回募兵の趣旨を說明し

吾が滿洲國は諸君靑年層の手に依つて護らざるべからず、軍隊に入るを忌避する陋習は舊軍閥時代の夢である、今後は友邦日本帝國の壯丁が國民最高の名譽として勇躍入營するに倣つて諸君も吾が滿洲國の爲め進んで募兵に應ずべきである

と力說するや通譯の一語每に滿場の靑年の眉宇に感動の色が漂ふ、續いて

この中に進んで募兵を志願する者は手を擧げて貰ひたい

と叫ぶや九百の壯丁の殆ど大部分がサッと手を擧げた、多少の志願者のあることは豫想されてゐたがかくまでとは思つてなかつた關係者一同の中には淚さへ落す者があり寺中區長も感激の膵を震はし

諸君、有難うございます滿洲國はこれで磐石ですサア志願者はこの壇上に登つて下さい

と言ふや壯丁達は吾れ勝ちにと壇上に駈け登り忽ち一杯となつて登れぬ者は壇下でひしめき合ふ、この壯觀を目擊した募兵官、町會長等は手を取り合つて泣くといふ感激的光景を現出したそれより志願者の中から身體檢查、口頭試問と漸次所要の要員を得るべく銓衡が進められた【寫眞感激に沸く銓衡場】

孟家屯、新京間には通勤列車を運行

南郊住宅街計畫に足のヒット案

躍進國都の建設は資材難の障害乘り切つて目覺ましい進展を遂げてゐるが、殊に住宅難解決のため本年度中に南新京から孟家屯にかけての鐵道沿線に約五千戶の住宅街建設計畫を樹立、今秋までには竣工させるとうれしい張切りみせる國都建設工局ではこれに伴ふ交通難解決のため通勤列車運行と、小驛增設のヒット案を計畫、近く滿鐵側に正式交涉のうへ必ず實現させたいと意氣込んでゐる

この劃期案が實現すれば孟家屯一帶は大新京の郊外住宅地として面目を一新するは勿論、孟家屯、新京間に數ケ所の小驛が設置されて高速度ガソリンカーが通勤用に運行されることになり滿鐵側の一部にも通勤列車運轉案が考慮されてゐる折柄、案外たやすく國都市民に滿足が齎されるかも知れない

歸滿の便宜

臨時急行を增發

內地から歸滿の便宜を圖るため奉天鐵道局では廿二日から二月二日まで奉天釜山間に三等列車臨時急行上下各一本を運轉することになつたが

上り一〇〇七列車は奉天發廿一時十五分、釜山着廿一時廿五分、下り一〇〇八列車釜山發七時廿五分、奉天着六時四十八分である

小切手拔取らる

勃利福順街北滿洋行員韓某は十九日午後二時十六分勃利發列車で牡丹江經由新京へ向ふ途中、勃利、牡丹江間で何者かに財布の中から小切手一枚、額面一萬五千圓(中銀勃利支店發行、新京本店受取りのもの)が引拔かれてゐるのに氣付いて吃驚、二十日新京着とゝもに中央通署へ訴へ出た

治安部警務司會議開く 治安部警務司では二十二、三兩日兵事主任會議、廿四日省敎養擔當者會議を開催、第一日は午前十時から警務司會議室で本年度事業の指示を行つたが、引續き敎養擔當者會議では敎官の意氣の昂揚、建國、警察精神の徹底、國民精神の强調など警官の精神敎育につき種々熟議する

寬城子に又殺人强盜事件

獨居の古物商絞殺

金品を奪つて逃走

松の內三笠町拳銃殺人强盜事件が當局必死の捜查も空しく迷宮入りとなつた折柄、二十一日夜寬城子署管內に古物商を絞殺して金品を强奪して行つた殺人强盜事件が惹起し、舊正を目前に控へて再度國都市民を戰慄せしめてゐる【寫眞は慘劇の行はれた家】

二十二日午前七時頃軍用路東街五五號居住李天和(五三)さんが隣家の古物商李明琪(四二)さん宅の表戶が開ッ放しになつてゐるのを不審に思つて中を覗いてみると明琪さんが蒲團の上に仰向けになつて麻繩で絞殺されてゐるのを發見、仰天して軍用路派出所へ訴へ出た

所轄寬城子署では直ちに本廳各署へ非常手配をなすとゝもに同署から東森司法主任以下全刑事、本廳より谷口司法科長、島貫捜查股長、强力第一、二班全刑事、玄番鑑識股長ら係官現場に急行目下詳細に檢證中であるが

犯行は二十一日午後八時より二十二日午前七時までの間に行はれたもので、被害者は犯人に相當頑强な抵抗を試みたものゝ遂に力及ばず麻繩で首を括られ絞殺されたものらしく、犯人は家中を物色した末現金六十餘圓と掛蒲團、敷蒲團各二枚及び長衣、短衣各一着を强奪して侵入口より逃走したものとみられる

被害者は家族なく一人暮しで現場には犯人が殘して行つたとみらる證據物件なく調查本部では最初の發見屆出者李天和(五三)及び附近の住民數名を引致して犯行があつた當時李宅に出入したもの若くは亂鬪の物音がしなかつたか等につき取調べてゐる

申立に不審

國都新春第二回目の殺人强盜寬城子古物商殺人事件は谷口司法科長指揮下に司法陣を動員全力を擧げて犯人捜查に努めてゐるが現場は寬城子署軍用路派出所北方約一丁の寬城子第一の繁華商店街にあたり被害者李明琪(四二)は太平街六四李天和(五三)と共同して古物商を經營すべく二ケ月前現住家を新築居住してゐたもので、廿一日午後七時三十分ごろ被害者と別れて歸宅した李天和が廿二日朝七時卅分ごろ再び訪問すると麻繩に兩足と頸部をしばられ無慘な死體と化してゐたものである、なほ捜查本部では同人の申立に多少の不審ありと嚴重取調べを開始する一方反面捜查を行つてゐる

本年度徵兵檢查

受檢に關する心得

本年度新京特別市內及長春縣、双陽縣在留者の在留地徵兵身體檢查は大體來る五月上旬頃より開始される豫定であるが受檢に關する心得は次の如くである

一、昭和十五年度徵兵檢查を受くべき者

(イ)徵兵適齡者＝本年適齡者は大正八年十二月二日より大正九年十二月一日迄の間に生れた者

(ロ)在學のため若くは帝國外の地に在留のため徵集を延期中の者で其の延期の事故が止んだ者

(ハ)昨年の徵兵檢查に於て戊種となりたる者

(ニ)昨年度現役兵として入營の際の身體檢查に於て即日歸鄕となりたる者

(ホ)年齡二十八歲迄の間に於て日本小學校の敎職を離れ其の資格を失つた者

(ヘ)所在不明其の他前年事故者にして徵兵終決處分未濟の者

以上の者は總て本年徵兵檢查を受けねばならないのであるが滿洲國內在住者は在留地徵兵身體檢查の制度に依りわざ〳〵檢查のため本籍地へ歸らねばならぬ不便が除かれてゐる

二、受檢に關する手續

△檢查願差出期日　二月一日より三月三十一日まで△願書差出の場所　首都警察廳大使館省兵事員宛、受檢者の住所を管轄する警察署兵事係、又は長春、双陽縣の警務科兵事係へ、出願者は印鑑携帶の上手續すること

三、現役志願の手續

△大正九年十二月二日より同十二年十二月一日迄の間に生れた者は現役志願をする事が出來る、志願者は「徵兵適齡未滿現役願及身上明細書」を携帶の上任意の身體檢查場に出頭して檢查を受けることになつてゐるが、これ等の書類は檢查業務の關係上成るべく豫め首都警察廳の兵事係に差出して置く方が好都合である△尙願書には戶主、親權者又は後見人のそれぞれ署名捺印を要し又身上明細書には其の他本籍地市町村長の證明が必要である△願書用紙は首都警察廳兵事係に備付けてあるから本人で出頭して詳細指導を受けて手續きする事

四、其の他兵役志願に關する心得

隊外志願又は在外部隊服役を志望する者で檢查の時年齡滿二十歲に滿たぬ場合はその願書に戶主親權者又は後見人の同意捺印を要するから檢查願の際係員に希望を述べその指示を受けて豫め準備して置かなければ檢查の際間に合はない

五、受檢出願者に對する檢查期日の通知方法、携行品、服裝上の注意、在留地を變更した場合又は在留地檢查を取消す場合の手續等に付ては出願の際係員から各人に示達される筈だから之等の注意や心得をよく守り檢查期日を間違へたり携行品を忘れたりせぬ樣に注意せねばならぬ

"ラヂオ敎室"實現

學校放送　活用を更に强化

活きた敎材をマイクで直接敎室に送る學校放送は昨年四月(第二滿語放送)及び十月(第一日語放送)から開始されたが種々の事情から主として敎師を對象とする放送の範圍を出でぬ現狀から日系(第一放送每月曜午後三時半から)滿系(第二放送每水、金曜午後四時から)とも豫期以上の成果を收め各方面の權威者の講演を廿五分間づゝ放送した後續いて五分間の「敎育便り」などは學校關係ニュースや中央指示事項を最も早く各學校に傳達徹底させる最適の方法として大いに利用されてゐる

しかし單にこれのみでは學校放送の眞の價値をたかめるものでないので今後は一步進めて授業時間にまで放送プロを介入させ、生徒兒童の耳に直接聽取させようと第一放送では關東局、大使館敎務部、各學校、地方連絡委員、放送當局が組織する學校放送委員會の手でまた第二放送では民生部が中心となりそれ〴〵熱心に檢討中でその實現をまたれてゐるが

廿二日以降三月までの第一放送番組は次の通りである

廿二日(新京)「中等學校入學選拔方法の改正」大使館視學官大眞正氏△廿九日(奉天)「內地における理科敎育の趨勢」撫順東七條小學校國富淸志氏△二月五日(新京)「皇紀二千六百年を迎へて」大使館敎務部長今吉敏雄氏△十二日(新京)「映畫敎育と巡回映畫」新京白菊小學校長柴田亮一氏△十九日(新京)「東京高師における國民學校案講習會に出席して」新京西廣場小學校訓導山中敏義氏△廿六日(牡丹江)「現地視察雜感(一)」牡丹江駐在視學委員玉利貞道氏△三月四日(哈爾濱)「同上(二)」哈爾濱駐在視學委員豐田慶一氏△十一日(奉天)「同上(三)」奉天駐在視學委員大室恬氏△十八日(新京)「中等學校入學銓衡を終りて」新京中學校長矢澤邦彥氏

借金を斷られ手斧を揮ふ

續く寬城子の兇行

舊歲末を血で彩る殺人未遂また一件＝二十一日午後十一時三十分頃寬城子署管內韓家屯西溝沿地印子面居住李賈臣(二九)方を訪れた知人の犬矢組苦力番文富(三五)が歲末をしのぐに金を貸してくれと借金を申込んだのに對し李がこれを拒絕した所、激昂した番はその場に有合せた手斧を持つて李の頭部を打つけて人事不省に陷るを見るやそのまゝ逃走した、二十二日朝この旨附近住民の屆出に接した當局では目下番の逃走先を追及してゐるが、李は生命危篤である

合はす顏がないと雲隱れ

東二條通三六長崎洗布所店員閔德(二六)さんは數日前の夜泥醉の擧句亂暴を働いて中央通署へ檢束されてゐたが、十九日朝嚴重戒められて釋放されたものゝ迎へに來た主人に合はす顏がないとてそのまゝ行方を晦ましてしまひ未だに戾つて來ないので心配した店主は二十二日朝中央通署保安係へ所在捜查を願ひ出た

御遺骨南下

盡忠護國の華と散つた皇軍將士の御遺骨は二十二日午後三時十分哈爾濱方面より到着、軍關係、在鄕軍人會、協和會、國防婦人會等のしめやかな出迎を受け莊重な氣の漲る中を驛で慰靈祭執行、無限の感謝と敬虔な默禱とに送られて同三時十五分離京懷かしの故國に向つて南下した

京濱線事故殉職機關助手葬儀

既報、京濱線達家溝驛構內に於ける列車衝突事件によつて殉職を遂げた新京機關區勤務機關助手須藤慶基氏(二一)の葬儀は奉天鐵道總局より古閑副局長來京二十二日午後四時半より新京機關區敎育室に於て盛大に擧行された

空務協會協議會

空務協會では二十二日午後三時より國防會館に於て、同協會約款細目に關する部內協議會を開催した

益發銀行副經理辭意 益發銀行副經理王史衡氏は昨年以來中風にて自宅に靜養中であつたが激務に耐へずと辭任を申し出て來たので後任については二十二日の商工公會職員會で協議をする事となつた

北鮮經由旅客は必ず種痘證明を

吉林鐵道局から旅客へ重ねて注意＝朝鮮咸鏡南北道方面の天然痘は益す猖獗を極めてゐるので北鮮經由內地への旅行者は當分種痘證明書を携行せられたい、尙種痘證明書を所持しない者は內地で上陸出來ない

森朝鮮課長來社 新任大使館朝鮮課長森長文氏は二十二日挨拶に來社

加藤喜代未亡人【東京國通】故加藤友三郞元帥夫人喜代未亡人は急性肺炎のため廿日午後十一時三十分赤坂區靑山南町の自宅で逝去した、享年六十七

大相撲春場所　十三日目取組

【東京國通】相撲十三日目

小役丸—山陽山　富田濱—陸奥錦　八幡錦—嶺ノ職　武ノ里—加古川　二瀨川—清美川　中入後　松浦潟—倭岩　鶴ケ嶺—駒ノ里　富士嶽—一渡　青葉山—櫻錦　幡瀨川—龍王山　照國—大和錦　玉ノ海—笠置山　名寄岩—男女川

藥師山—藤川　錦華山—備州山　番神山—雷門　布引—國光　錦谷—三船浪　小島川—神東山　巴潟—藤ノ里　九ケ錦—大邱山　源氏山—鹿島洋　佐渡花—相模川　楯甲—兩國　金湊—前田山　双葉山—安藝海

双見山—照錦　白鷺—立田野　增位山—佐渡島　陸奥里—若浪　桂川—十三錦　鯱ノ里—肥州山　旭川—四海波　磐石—出羽湊　大潮—綾若　大浪—綾昇　羽黑山—五ツ島

客を裝つた曲者

二十一日午後二時頃大和通一八雜貨商東發長方に客を裝つて侵入した賊に帳場抽出から現金三百圓を掻つ拂はれてゐるのを家人が發見中央通署へ訴へ出た

あす(廿三日)

▲防犯協會座談會　於國防會館午後一時より
▲警護指導員會議　於協和會首都本部午前十時より
▲地域連絡幹事長會議　於協和會首都本部午後二時より
▲生活必需品配給會社會議　於中銀クラブ午前十一時より
▲滿洲赤十字社理事長就任披露宴　於軍人會館午後六時より

あすの歷史

▲始めて近衞第一第二兩聯隊に軍旗を賜ふ(明治七年)
▲滿洲國投資公債發行限度を五億より十億に擴張決定(昭和十四年)

今晚の放送

▲七・三〇(新京)國民歌謠▲七・四〇(東京)講演「海軍大將男爵安保淸種▲八・〇〇(東京)講談「岡部の饗應」小金井蘆洲▲八・三〇(東京)ラヂオ時局讀本▲八・四〇(奉天)歌謠曲(中山太陽堂提供)小林千代子▲九・〇〇(東京)府縣めぐり(二十三)埼玉縣の巻

國産 F.H. スチームトラップ

各種在庫品豐富
特種機構製作所
東京元進製
合資會社 比留間商店
東京市芝區新橋一ノ十

ばか盛
銀座新道(祝町消防署横東入)

御家庭の福音！
御台所用品、金物類、錆付、油の附着せる機械器具の御ミガキ用として經濟的輕便な!!
アカシヤ磨石鹸を
御愛用下さい
大連 奉天 萬玉洋行

トランク病院
どんな破損品でも叮嚀迅速廉價にて完全に修理致します
旅行用品一切品揃
總べて自家製品に付大安賣！
二合永鞄店
新京東一條通三六 電話3四三〇八番

中古レコード 中古蓄音機 高價買入
交換歡迎・御報次第參上
朝日座前永康莊左通 電話(3)六七九五番
春光堂

急募
一、外交員 若干名
一、事務員 若干名 但し日本內地人
但し三十歲前後の男子
希望者は自筆履歷書持參午後四時より來談を乞ふ
新京新發路一〇九
株式會社 松田清商店 電話(2)二五六九番 三四〇三

賣家
新京市舊附屬地大通リ目拔ノ場所
一、敷地 百四坪餘
一、家屋 事務所向二階建一棟五十六坪 住宅向平屋建一棟四十二坪
一、二階建ノ方ハ明渡シノ上即時引渡ス
右賣渡シ度御用ノ方ハ電話3五〇四八番へ

第一徵兵保險代理店
一、結婚保險・敎育保險
新京敷島通四一
旭號 長崎平次郎
電話(3)三一〇八 四七四

絕讚に迎へられる名匠の巨篇！

ビクター洋樂は
第三番 英雄 —交響曲—
ベートーヴェン作曲(作品五五)
メンゲルベルク指揮
紐育フィルハーモニック交響管絃樂團

各國 双眼鏡 多數入荷
清眼堂
新京吉野町二丁目 電3 二三九二

萬華鏡

むつちりしてみて健康さうだが、とこか疲れてゐるやうな、その疲れは夜毎脂粉にこらして客席にはべらねばならない生活の疲れも多分にあるにちがひない、曙の小梅のことである▼「酒も莨もきらひ」眼の下に少し氣になるゑくぼのやうな皺を深くして、笑ひかけた顔のまゝ小梅は言ふのである▼好きなのはさうね、これと言つてないわ、ただ酒と莨が嫌ひだつてことは言へるの、男?アラそれは問題がちがふぢやないの、今言つてるのは好き嫌ひつまり嗜好品のことぢやあないの、いやアねえ

男の話は問題外よ▼どんな風に問題外なのだか、聞き洩らしたが、誰か彼女に會つたら聞いて見るといい、映畫は悲しく儚ないのが好きだといふ彼女は、男るかも知れない▼男に不運に不運だつた話など持つて萬龍姐さん、よく言へば純だつたと言へば、同じ曙の日本型の美女、悪く言つても同じことだが、少し酔つて來ると、戀はそれが初めてでそれが終りだつたといふ話をする▼身も心も捧げて懸命に愛情を捧げた人が彼女の總ての期待を裏切つて、春も待たずに死んでいつたのである▼新派悲劇の作り話みたいにも聞えるが彼女の場合は、まこと只一度の「戀は終りぬ」であつ

たらしい、もう二度と男を愛さうとは思はないが、これから愛する人が出來たらそれは近藤勇みたいな男だいとふ▼おでこでも、鼻が少し位低くても當り前の顔ならいい、がつちりしてゐて頼もしくて、普段は無口でも、いざ論戦となつたら相手を倒さねばならぬ正論の持主、勿論そんな風だから十人の味方と十人の敵を持つてゐる▼といつた風の男、つまりそれを近藤勇に例へて、そんな男なら惚れますわ、といふのである、そんな平凡な男なら知らない譯ではないが、こつちで良くつても向ふでどうだか萬龍姐さんしつかり頼みますよ

地籍整理局 紹介映畫封切
けふから日系館へ

地籍整理局の重大な仕事を紹介のため滿映に委囑製作された文化映畫「地籍整理の一環」は二十一日から左記の日時で國都日系館に上映されるのを始め全國に相ついで上映し國民の認識を啓發することゝなつた

△二十一日から二十三日まで＝豊樂劇場、帝都キネマ△二十四日から二十五日まで＝長春座、銀座キネマ△二十七日から二十九日まで＝新京キネマ、朝日座

「西住戦車長傳」
二千六百年記念映畫

紀元二千六百年記念映畫として女性大行進「女性の覺悟」の製作を發表した松竹大船では更に菊池寛原作、野田高梧脚色、清水宏、吉村公三郎共同監督の「西住戦車長傳」を同じく紀元二千六百年記念映畫と銘打ち映畫報國の實を擧げるべく歴史上有意義な劃期的大作として愈よ本格的撮影に着手することになつた

△白蘭の歌△

滿映、東寶提携作品、日滿兩國の美男美女を主人公に之に滿洲開拓の使命と兇悪な匪賊と闘ふ鐵道建設隊の獻身的活躍を配しアメリカ西部劇もどきの活劇あり、涙あり、戀の葛藤あり、結局滿鐵青年技師康吉（長谷川一夫）と滿洲娘李雪香（李香蘭）が折り重なつて匪賊の兇弾に倒れる迄の日滿を繋ぐラヴ・ロマンス映畫、主演の兩名に東寶から霧立のぼる山根壽子、小杉義男、滿映側から徐聰その他が共演してゐる、久米正雄の原作より木村千依男が脚色、監督は渡邊邦男、帝都キネマ二十五日より上映

雜音

「丹下左膳」「九段の母」と娛樂番組二本を並べた帝都キネマの入り、初日から好調、土曜日曜日と平均した客足を見せた、雲月の人氣が六分、「丹下左膳」の人氣が四分といふところであらう▼「日本の妻大會」の豐劇も却々好調な入り、初日千五百、二日目土曜日二千、三日目日曜日が三千人といふ尻上りの客足、正月興行以來の好成績である▼來月のアトラクションの豫告二つ、吉本のスリーシスターズと泉詩郎一行が帝キネと銀キネに夫々來演する

大相撲春場所星取表
（○は勝●は負 分は分やは休）東方百二十六 西方百二十六

（東）

	一	二	三	四	五	六	七	八	九	十	十一
双葉山	○	○	○	○	○	○	○	○	○	○	●
羽黒山	○	○	○	○	○	●	●	○	○	○	●
名寄岩	●	○	●	○	○	○	○	●	○	●	●
玉ノ海	●	●	○	○	○	●	●	○	○	○	●
楯甲	●	○	●	●	○	○	○	●	●	●	●
照國	○	●	○	○	○	○	○	○	○	○	●
大浪	●	○	●	●	○	●	●	●	●	○	○
大潮	○	●	○	○	●	○	●	●	●	○	●
金湊	○	●	●	○	○	●	●	○	●	○	●
佐賀花	○	○	●	●	○	●	●	●	●	●	●
磐石	○	○	○	●	●	●	●	●	○	●	○
青葉山	●	●	●	●	●	●	●	○	○	●	○
旭川	●	●	○	●	○	●	○	○	○	●	○
富士嶽	○	●	●	○	○	○	●	○	●	○	○
巴潟	●	○	●	●	●	●	○	●	○	●	●
鶴ケ嶺	●	○	●	●	○	●	○	●	○	○	○
鯱ノ里	●	○	⊘	●	●	●	○	○	○	●	○
小松山	○	●	●	○	○	●	●	●	や	や	や
九ケ錦	○	○	○	○	●	○	●	●	●	○	●
桂川	○	●	○	○	●	●	○	●	●	○	●
幡瀬川	●	●	○	○	●	●	●	●	○	●	●
源氏山	●	○	●	○	●	●	●	●	○	●	○
松浦潟	●	○	●	●	●	○	●	○	○	○	○
小島川	●	●	●	●	●	○	○	○	●	●	●

（西）

	一	二	三	四	五	六	七	八	九	十	十一
男女川	○	○	○	○	○	●	○	○	○	●	○
前田山	○	○	●	○	○	○	○	○	●	○	○
安藝海	●	●	○	○	○	○	○	●	○	○	○
綾昇	○	●	○	●	○	○	○	●	○	●	○
五ツ島	○	○	○	○	●	○	○	○	○	○	○
笠置山	●	○	○	○	●	●	○	○	●	●	○
兩國	●	●	●	●	●	や	や	や	や	や	や
松ノ里	●	●	●	●	●	●	●	●	●	●	●
綾若	○	●	●	●	●	●	●	○	●	○	●
龍王山	●	●	○	●	●	○	●	●	●	○	○
鹿島洋	○	●	○	●	●	●	○	○	●	●	○
出羽湊	○	○	○	●	●	●	○	○	●	●	○
大邱山	○	●	●	●	●	○	●	●	○	○	●
肥州山	●	○	●	○	●	○	●	○	●	●	○
相模川	●	○	●	○	●	○	○	●	●	●	●
出羽花	●	●	●	●	や	や	や	や	や	や	や
駒ノ里	○	●	○	●	○	●	●	●	●	○	●
大和錦	○	●	●	○	○	○	●	●	○	○	○
櫻錦	●	○	○	●	○	●	○	●	●	●	○
藤ノ里	○	○	○	●	○	○	○	○	○	●	●
神東山	●	○	○	○	●	○	●	○	●	●	●
四海波	○	●	○	●	●	○	●	○	○	○	○
一渡	●	●	●	○	○	●	○	●	●	●	○
俵岩	○	○	●	○	●	○	●	○	●	○	●

銀座キネマ 電③六四六五

ニュース		2,04	4,53	7,30	
短篇		2,26	5,03	7,52	
曉の門出	12,00	2,49	5,26	8,15	
鬼あざみ	1,09	3,58	6,35	9,29	10,14

19日より23日迄 料金70セン
次週廿四日封切 長脇差東海時雨 / 白陽姫 消ゆるオートバイ

豊樂劇場 電②二四四五

ニュース		2,50	6,30	
短篇		3,15	6,55	
日本の妻大會	12,00	3,40	7,20	10,10

十九日より廿二日迄 料金50錢
次週廿三日より 母を讃る歌 / 唐燈籠

株 振興洋行證券部新京支店
滿洲取引所仲買人
株式年鑑 投資の栞 御申越次第進呈
朝日通八一 電(3)三一〇四番

大都ホテル 和室 洋室 各室卓上電話付 風雅ナ茶室、撞球場アリ
日本橋通り二五 驛へ三分 電③6016 6017
大都グリル 善美ヲ極メタル食堂、宴會場設備

天下一品
キッコータツ
マルマン 醤油
萬 辰
釀造元 丸辰醤油合資會社
大連・奉天

朝日座 電②三〇九六

純情の絆	12,00	3,26	6,52	
ニュース	1,04	4,30	7,56	
佐竹競艶錄	1,24	4,56	8,15	
神崎東下り	2,24	5,56	9,15	

廿日より廿二日まで料金五十錢 10,15
豫告 廿三日より 大菩薩峠 第一篇 第二篇

新京キネマ 電③二〇六八

ニュース		3,16	6,52	
摩獸クリオ	12,01	3,36	7,12	
お父さん	12,55	4,31	8,07	
純情一代男	1,55	5,31	9,07	10,23

十九日より廿四日迄 料金70セン
次週廿五日封切 白蘭の歌大會

帝都キネマ 電②二〇五

ニュース		1,55	4,40	7,25	
雲月の九段の母	11,40	2,25	5,10	7,55	
丹下左膳	12,45	3,30	6,15	9,00	10,05

19日より 24日迄 料金85セン
次週 廿五日封切 白蘭の歌大會

長春座 電③五七六六

アトラクション 松竹主題歌アルバム		1,00	4,25	7,05	
ニュース		1,40	5,05	7,45	
文化映畫日本の歌		1,50	5,15	7,55	
母は強し前後篇	11,00	2,25	5,50	8,30	10,30

二十日より廿六日まで料金一圓

新京八島通三〇 加藤葬儀社 電(3)三一〇八番 三五九一番

26日27日
喜劇王・正岡笑五郎一座花形來演!!
ほがらか集團
乞ふ御期待
朝日座

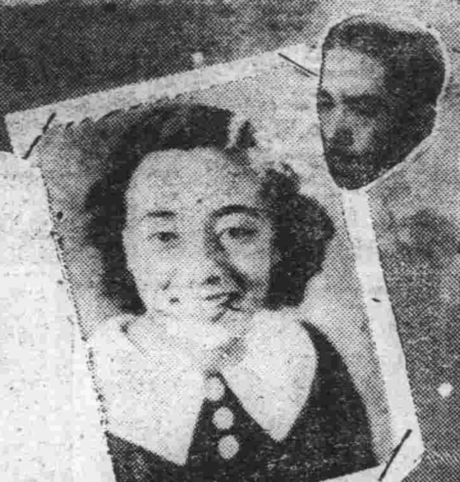

23日より
朝日新聞社主催健康優良表彰十週年記念懸賞入選歌
母を讃へる歌
巨匠大塚稔監督
高田浩吉・北見禮子・槇芙佐子
浪漫綺談
唐燈籠
情緒纏綿たる哀戀譜!!
五十錢 開放
一部 二部 一擧公開
豊劇

飲みすぎ食ひすぎはトモサンで安心!
評判の新胃腸藥 七〇錢・一円五〇 各地の藥店にあり

連日滿員!
廿六日までの番組
川崎弘子熱演『母は強し』前・後篇
文化映畫『日本の歌』三部曲
アトラクション 早春にうたふタンゴの歌姫井上房子とゴトウ・イス・ムチヤチヨス

主演 マレーネ・デートリッヒ エミール・ヤニングス
嘆きの天使 オリヂナル プリント
名匠スタンバーグとデートリッヒの名コンビ第一回作品
洪熙街六〇二號地に發見された不朽の名畫、奇蹟的上映

次週 廿七日より 長春座

帝都キネマ
白蘭の歌大會
愈々二十五日 前後篇一擧 堂々封切
在滿邦人必見の日滿合同大陸映畫!!
新らしき文化は新らしき大地に!
大陸建設に一身を挺する情熱の快男兒、祖國のために。民族のために鐵路を守つて毅然たる日本男子の意氣を示す痛快雄渾なる一大建設物語!
原作 久米正雄（大每東日連載）
主演 長谷川一夫 李香蘭
演出 渡邊邦男

近藤勇

橋爪彦七
西正世志畫

（百十九）

東下（二）

勇が、江戸での活躍は、實に素晴しかつた。

和田倉御門内の會津邸を本據にして、連日連夜、閣老を訪ひ、時勢を說く。

勇より先に來てゐた藤堂平助が、

『如何？』

と、聞ふと、

『どうも、將軍家の御輿があがらぬので喃』

と、むづかしい顔で云つた。

平助が、

『當分駄目でせう』

と云ふと、

『手早く云へば、幕府も勝手元がよほど苦しいのだな上洛の入費が無い—そんな馬鹿げた話はないと思ふのだが、これアどうも事實らしい』

さう云つて、勇は、考へこんでゐた。

『思ひ切らう！』

勇が、同行の三士に、かう言明したのは、將軍家上洛が、とても年内には實行されまいと見極めたからだつた。

板倉周防守をたづねて、

『愚見を申すならば、この際は是非とも、一日も早く上樣御上洛に相成り、德川家—幕府の盛なることを天下に示さねばならぬと存じましたが、拙者の不德は、有司の御意見を動かし得ません』

周防守が、

『さう申さず、動かぬのではなうて、動けぬ—これが現在の幕府ではないかの』

『然し、上樣、單身御上洛と布令あそばせば、心ある大名—武士は、必ず御供仕りませう』

『それが—近頃の輕薄な人心、拙態を—儂は、一人で慨ろしいと思つてはゐるが』

『……』

『近藤、俺は、お手前の意氣に恥入る』

勇が、はつとして、

『恐れ入ります。なんとして拙者づれが……然し、天下は何ものかを望んでゐます。たとへば、炎天に沛雨を求めようとするとか、つまり力を、一つの大きな力を望んでゐるのでありますまいか』

『分る』

『隔意なく申上げまするとと幕府が天下を—いや、武家が弓矢で天下を治めてゐるとは斷じられぬ時世です』

『うむ』

『天下は、下民が動かしてをるものと考へまするが』

『それもわかるよ』

周防守の顔も暗かつた。

勇は、あれだけに京が目まぐるしい活躍を續けてゐるのに、江戸があまりに悠暢であるのに氣を滅入らしてゐるのだつた。

日本を動かさうとする、力が、いま、京で成長しつつあるのだ。

それだのに、幕閣有司の緩慢さはどうだ！

『未だ！』

彼は、さう思つた。

然し—多感な彼の情熱はもう有司どもを相手にせず斃れるまでも獨力でゆかうと決心した。

板倉周防守に、眞意を—そして信念も—告げてしまふと、心もすゞしく、また江戸を後にした。

京だ！

京は、自分を待つてゐる

勇は、沈滯した幕府の人人と語る愚を覺ると同時に一片單々の意氣は、またしても京へ自分を走らせたのだ。

誠意、潔癖、まして正しい事を正しいとする自分がなんで薩長土肥などの策士に負けようぞ！

賴みとする將軍上洛が、決しなかつた長嘆を、彼は新しい情熱でうち消した。

歸りには、もう早駕籠を必要としなかつた。そして—彼が京に着いた時には、大分秩序も回復されてゐる様だつた。

商況

三日前場

海外經濟電報

倫敦金塊	一六八志〇〇
倫敦銀塊	—
同先物	—
紐育金塊	三五弗〇〇
同銀塊	—

▲外國爲替

米英爲替	三弗九六仙八分三
米日爲替	二三弗四七仙
米支爲替	八弗一〇仙
英米爲替	—
英日爲替	一志二片三一分九
英支爲替	五片〇〇〇
英佛爲替	一七六法五〇〇
米獨爲替	四〇馬克二〇〇

▲紐育株式

スチール株	五七弗八分一
アナゴンダ	二六弗八分五

▲紐育棉花

現物	一一仙二四
一月限	オ チ
三月限	一一仙〇〇
五月限	一〇仙七三
七月限	一〇仙三八
十月限	—
十二月限	—

▲印棉

ブローチ	二八九留比四分一
オームラ	二五八留比四分一
ベンゴール	二〇九留比四分三

各地株式市況

▲東京株式（短期）

	寄付	大引
新東	一三九九	一三一八
大新	七三四	七三一
鐘紡	一七六八	一七三四
同新	二二六四	二二四七
帝新	二二〇四	二二六五
洋新	九一九	九三二
日醫	七六五	七五五
日鐵	八八一	八六六
郵船	九九〇	九九一
同新	八四四	八四二
日石	八〇四	七八九
日立	九三七	九三七
滿業	八〇一	[illegible]
電工	—	—
東電	六五〇	六四五
日電	—	—
滿鑛	七〇〇	七六二
糖新	—	八八四
日會	七〇六	七〇八

▲大阪株式（短期）

	寄付	大引
大新	七六六	七二九
新東	一四〇一	一三九五
鐘紡	一七七九	一七五六
同新	二二六六	二二四九
湿業	八五	七〇九
日醫	十六六	七六二
帝新	一二七二	一二六一
昭船	九八五	九九九

▲大連株式（短期）

	寄付	大引
五品	三〇六	三三四
大新	七七四	七二八
新東	一三九九	一三八九
滿業	八〇二	—
鐘紡	一七七一	一七四九
同新	一二六八	一二四五
滿鐵	七七一	七六六
土木	二一五	—
新豆	—	—

各地商品市況

▲大阪綿布

一月限	[illegible]	[illegible]
二月限	[illegible]	[illegible]
三月限	[illegible]	[illegible]
四月限	[illegible]	[illegible]
五月限	[illegible]	[illegible]
六月限	[illegible]	[illegible]
七月限	[illegible]	[illegible]

▲東京人絹

當限	—	—

▲大阪棉花

一月限	—	—
二月限	[illegible]	[illegible]
三月限	—	—
四月限	[illegible]	[illegible]
五月限	[illegible]	[illegible]
六月限	[illegible]	[illegible]
七月限	[illegible]	[illegible]

▲大阪期米

當限	—	—
中限	—	—
先限	—	—

▲大阪人絹

當限	—	—
五月限	—	—
六月限	—	—
七月限	—	—

▲横濱生糸

一月限	[illegible]	[illegible]
二月限	[illegible]	[illegible]
三月限	[illegible]	[illegible]
四月限	[illegible]	[illegible]
五月限	[illegible]	[illegible]
六月限物	[illegible]	[illegible]

火曜 乙丑 友引 建 觜宿
舊十二月十五日
二十三日

本郷・神誠館

●一白の人 諸事の變化を起す行動を避けざるべからず 辛と戌と癸が吉
●二黒の人 內外の交和を謀りて口舌爭論を避くべき日 甲と丙と壬が吉
●三碧の人 下手の考へ休むに似たりとか迷はぬが安全 辰と庚と辛が吉
●四綠の人 獨斷を愼しみて賢者の意見に從はるゝが吉 乙と辛と戌が吉
●五黃の人 他事に手を染め進退に窮することあるべし 丙と未と壬が吉
●六白の人 上乘の運氣にて進むに咎なし文書の災注意 未と壬と寅が吉
●七赤の人 小事も積めば大となる前途に見込みある日 辰と丑と寅が吉
●八白の人 一時の頓挫に落膽せず愼重に事を運べば吉 甲と乙と壬が吉
●九紫の人 利得の揚る日なれど散財も起り易き日注意 未と庚と戌が吉

さくら餅は 御菓子 玉屋 ダイヤ街 電③五二九七

小兒科 長春医院 入院隨意 往診應需 新京神社ノスグ前 院長 德丸スガ 電(三)六二四一番

ぶたまんぢゆう 支那そば 來々軒 祝町二丁目太子堂前 電②三〇八二

味覺ご氣分 割烹おでん 雛菊 銀座新道

ふぐ料理 割烹 松華 東一條通 電③三〇九五

清料理 東明 吉野町 電(3)二一〇七

清料理 八千代 吉野町三丁目 電(3)二〇四六

引菓子祝餅 上生菓子 豆入大福餅 ヤマト屋 中央通 電③五九八七

興亞の使命に殉ずる熱血大和男子と可憐滿洲娘の切なき戀と理想に彩られた建設史秘！
白蘭の歌
大會
廿五日封切
李香蘭 長谷川一夫 主演
霧立のぼる・山根壽子
小杉義男・丸山定夫
日滿兩國を舞台に描く豪壯大陸映畫！
久米正雄原作
新京キネマ

義俠を語る大和撫子
廣澤虎造孃
この美聲！この聲量!!
聽け！女流浪曲界の人氣者!!
二十三・四日（二日間）
浪曲映畫と浪曲の實演
入場料 八十五錢
映畫は……
天中軒雲月の
九段の母
花井蘭子 小高たかし主演
大河内傳次郎の
丹下左膳 隻眼篇
帝都キネマ

割烹と壽し
三笠町三 電③五六八〇

八丁 彩京

鍋 泉力 青陽ビル 電③六八〇五

創業二十年信用を賣る店
山口の自轉車代理店
自轉車の御用は澤山商會
日本橋通南廣場東
電話③三一五七番

活字鑄造・販賣專門
益順東鉛字局
新京東三馬路
電話②七三〇八

來る二月
乞ふ御期待!!

寛壽郎十八番明狂言に魅了する空前の豪華舞台面
嵐寛壽郎
豪華實演
所作事長唄 越後獅子 澤村國太郎 香住佐代子
映畫と演劇とに組合はされたキノドラマによつて御馴染み寛壽郎の颯爽たる鞍馬天狗の活躍！興趣絶對を御約束する豪華な實演で御座居ます
長唄 市川正二郎・嵐壽之助 毛利美津子・嵐長三郎
寛壽郎十八番「鞍馬天狗」キノドラマ
天狗廻状
嵐寛壽郎・澤村國太郎他全員

日本特有の劍を以つて！時代を幕末にかりてあらゆる時代劇の柄を破つて萬人の心臟に喰ひ込んだ巨篇！粧ひ新に亦も登場最後のチャンスお見逃しなき樣
中里介山原作
稲垣浩監督
大河内傳次郎・澤田清・深水藤子
入江たか子・黒川彌太郎・花井蘭子
山本嘉一・尾上菊太郎・岡譲二
總演
「滿洲新聞」連載中
大菩薩峠
第一篇 第二篇 同時上映
23日より 一擧上映 全二十八卷
滿洲新聞に割引券が出ております、御使用下さいませ！
四〇錢
朝日座

新京日日新聞 朝刊 【本紙朝夕刊十二頁】
發行所 新京日日新聞社 發行人 十河榮忠 編輯人 和波黨 印刷人 水越内之介

床廻材 ベニヤ板 樺甲板 吉川商會 新京老松町七 電③二九一三番

更生支那の胎動

新政權樹立へ待望の第一步！

けふ、青島會談展く

【青島廿二日發國通】待望の青島會談はけふ二十三日開幕される、一昨年十二月十八日汪精衛氏重慶脱出以來一年に亘る和平救國運動は遂に實を結んで中國新中央政權樹立に向ひ第一步を踏出すこととなつたのである、重慶脱出以來の汪精衛氏等の和平救國運動の第一步の段階は重慶に於て共産黨のため自由を束縛された國民黨を更生再建することにあり、第二の段階は西南の地方政權に墮した重慶政府より浮び上つた中國の新中央政府を樹立することにあつたのである、而して八月上旬上海に於て汪精衛氏は國民黨第六次全體會議を招集逸早く國民黨更生の聲をあげ次いで國民黨を中心に各既成政權各黨派及び無黨無派の同憂具眼の士を網羅せる新中央政府樹立の工作に着手した、九月下旬南京に於ける汪精衛氏との會談に於て臨時、維新兩政府首腦者王克敏、梁鴻志兩氏は既に汪精衛氏支持の態度を明確に披瀝したが、その後更生中國國民黨同志が和平方策に關し友邦日本との間に完全なる諒解を遂げるに及び阿部内閣は一月八日の閣議に於て汪精衛氏等を中心とする新中央政府樹立運動に對し協力支持の態度を明確ならしめ、これによつて新中央政權樹立運動も一段と躍進し各既成政權各黨各派無黨無派を網羅せる中央政治會議開催の見透しもついたので、遂に今次青島會談の開催となつたもので汪精衛氏を中心とする和平救國運動は今後既成政權との連繫の上に立つて强力に推進されることは和平への途に一步促進せしめることであり同時に重慶側に與へる大なる衝撃も想像に難くない

王、梁兩氏 各方面に挨拶

【青島廿二日發國通】青島會談に出席のため來青した臨時政府側王克敏氏一行は廿二日午後三時宿舍グランドホテルを出發、〇〇部隊長、青島特別市長次いで艦隊根據地司令部に野村北支方面海軍最高指揮官を訪問して挨拶を述べた、又維新政府側梁鴻志氏一行も廿二日來青宿舍に少憩後、午後四時より同樣各方面を訪問挨拶をなした

加藤總領事東上

【青島廿二日發國通】加藤青島總領事は突如廿二日午前十一時發の飛行機で一路東上した、右は事務打合せのためといはれるが、廿三日より開かれる歴史的青島會談を前に日支要人の來青頻繁なる際のこととて同氏の東上は右會談と何等かの微妙な關係があるものとみられ大いに注目されてゐる

岡本武官渡歐

【下關國通】新任ドイツ大使館附武官として赴任する岡本清福砲兵大佐は廿一日朝九時二十五分下關驛着、同朝出帆の關釜連絡船で動亂の歐洲に向つたが、途中釜山に一泊、陸路シベリア經由入獨の豫定

蒙古代表豫備協議

國民黨代表と會合

【青島二十二日發國通】蒙古聯合自治政府參議府議長蒙古軍總司令李守信大將は酒井興亞院蒙疆聯絡部長官と共に二十二日午前十時三十分青島滄口飛行場着宿舍グランドホテルに入つた、同大將は來るべき新中央政府及びこれに先だち開催さるべき中央政治會議に對する蒙古聯合自治政府の立場を決定すべく蒙古聯合自治政府を代表して汪精衛氏と、王、梁兩氏との會談に先だち國民黨代表と協議が行はれた

光る朔北の巨星

李守信將軍悠然乘り込む

【青島廿二日發國通】新中國誕生の時めきを一點にあつめて巨星續々集まる青島に朔北の巨人一人滄口飛行場に舞降りた、廿二日午前十時半ロッキード機から靜かに降立つた蒙古聯合自治政府代表李守信將軍がそれである、五尺八寸精悍無比の見事な體軀を厚い防寒外套に包み支那帽を冠つた質朴な姿、同行の酒井興亞院蒙疆聯絡部長官も防寒外套、これが朔北の常將軍とは見えず京漢線南下の驍將ともうけとれない今日の二將軍である、飛行場の應接室で熱い紅茶を一杯啜つた後悠然車中の人となり宿舍グランドホテルに入つたがこの巨星は始終微笑をたゝへつゝその武人らしい態度のうちに泌み出る熱情を見せてゐた、新中國の胎動に沸返る青島で純正國民黨代表と重要協議を遂げる將軍は悠容そのものゝやうに落着いてゐた

皇后陛下の御仁慈

重ねて繃帶下賜の御沙汰

【東京國通】皇后陛下には傷痍軍人の上を思召され二十二日陸軍關係傷病者に對し前回に引續き繃帶下賜の御沙汰あらせられた、三木陸軍省醫務局長は二十二日午前十時皇后宮職に出頭、廣幡皇后宮大夫を經て右御下賜の繃帶を拜受恐懼退下した

滿蒙開拓の豫備訓練所

【大阪國通】蒼白き都市の青少年を收容して體位の向上と農事訓練を行ひ滿蒙開拓戰士に仕立てやうと滿洲移住協會では新たに大阪府下に豫備訓練所を設立することになり廿日正午より大阪軍人會館に移住協會側並に府側關係者參集、その第一回打合會を開いた

英艦の措置は不法

淺間丸乘客の獨人拉致事件 獨大使館聲明發表

【東京國通】英國巡洋艦の淺間丸乘船のドイツ人拉致事件につきドイツ大使館では二十二日午前左の如き聲明書を發表した

淺間丸事件に關しドイツ大使館は各方面から憤激を寄せた同情に接した、明かに英海軍は現役軍人に非ざる獨市民を不法にも日本近海において日本船より拉致したものである、ドイツ大使館は今後の事態に處するため目下詳細に亘り鋭意調査中である

重大事態注視

休會決議の議會で問題

【東京國通】衆議院の各派交渉會は二十二日午後一時十五分から開かれ小山議長から時局同志會の清瀬一郎氏より淺間丸事件に關し廿二日政府に緊急質問を行ひたいとの申入があつたが、これを如何に取扱ふべきかを諮り民政の武智勇記、政友の土倉宗明兩氏から本日は休會の決議を目的として開いた本會議で政府側の出席もなく問題そのものは極めて重大な案件であるから愼重に考慮した上各派協調して適當な機會に質問せよとの意見を開陳し時局同志會の赤松克麿氏、社大の淺沼稻次郎氏は休會中に議會を再開し緊急質問を行ふべしと主張したが結局小山議長は本問題は相當重大で衆議院は各派一致協同の態度を執る必要がある、事態の推移を見た上適當な機會に取扱ふことにしたいと諮り一同これを承認し清瀬氏の質問は後日に讓ることとし一時四十分散會した

不愉快なる行動

須磨情報部長見解を表明

【東京國通】英艦の淺間丸乘船獨人拉致事件に關し外務當局は事態を極めて重大視し廿二日午前十一時より外務省に關係官會議を招集し西歐亞局長、山田同第二課長、松平條約局第二課長のほか海軍より軍務局柴中佐が出席、拉致事件の前後事情につき調査を開始し正午よりは渡部淺間丸船長の出席を求め詳細なる事情を聽取するとゝもに今後の對策につき愼重協議を行つたこの結果中立國船上の交戰國人抑留は現役軍人の場合に限るとの帝國從來の主張に基き英國に對し拉致獨人釋放の嚴重抗議を發するとともに英國側に反省の實なき場合は有效適切なる報復手段を講ずるものと見られる、しかして外務當局は右對英措置の根本方針につき須磨情報部長を通じて左の見解を表明した

過般來英國政府は在英大使館附海軍武官を通じ「日本船に獨人技術者、徴兵適齢者を乘船せしめざる樣配慮ありたし、萬一乘船せしめた場合にはこれを日本船上より抑留拉致する權利を留保するものである」旨を申入れ來つた、これに對しわが方は斷乎拒絶の意向を表明「英國側の申入れには全然同意することが出來ない、中立國船にある交戰國人はこれが現役軍人である場合においてのみ英國の申入れに該當するものであつて爾餘の場合には交戰國人と雖も抑留し得ない」この從來の主張を堅持するものである」旨を回答しておいたところが今回帝國の主張を無視し、しかも帝國の極く近海において英國軍艦が邦船上より獨人抑留の擧に出たことは帝國官民擧げて一樣に不愉快に感ずるところである、一方公海上において中立國船から抑留し得るのは交戰國の軍人のみであつて今回拉致された獨人廿一名が現役軍人であるかどうかは明かでないが、若し現役軍人でないことが判明すれば帝國の堅持する國際慣行に照らして適當の處置をとるよう研究したい

香港英海軍當局の聲明

【香港二十二日發國通】淺間丸のドイツ人船客の拉致に關し香港英海軍當局は廿一日午後次の如き聲明を發した

英國支那艦隊の一部は北太平洋の公海上にてドイツへ向け歸國の途中にあるもので、而もドイツの戰時工作に特に必要と認められる徴兵適齢に相當する或るドイツ人を日本汽船淺間丸から引き取つた、右の行動は國際公法の慣例に基づいたものである

市民生活の必需物資

配給整備最後案練る

二十五日第四回委員會で仕上

國都に於ける重要物資の合理的なる需給整備を期する新京特別市整備委員會が設立されてよりこれ等重要物資の配給整備の實施は何日頃よりなるか各方面で頗る重大視されてゐるが市公署に於ても右實施に對する根本條件たる行政區改編、それに伴ふ區長改選町會整備、戸口調査等諸般の準備を進めてゐるが同委員會は更に米穀分科會、石炭分科會、小麥粉分科會に分類し既に配給整備に關する基礎案が成立しその實施要項も先般の區長會議に於て全面的支持を受け**最後的**決定を見、本委員會の開催を待つばかりとなつてゐるが廿五日午後二時市公署第一會議室に開かれる第四回整備委員會本委員會開催によつて米、小麥粉、石炭の配給整備實施に關する最後的決定がなされる模樣である、本委員會當日は各委員に對し米穀、小麥粉、石炭等各分科會に於ける審議事項を報告せしめ共に施行せらるゝ混食を研究中であるが、大體高粱を主とせる雜穀を米に混入せず混入比率量を米と同時に配給する方策が取られるものと見られて居り、配給整備實施も三月初旬になるものと觀測され、配給に關する方法も**全委員**の賛意を得直ちに配給整備實施の具體化を見る筈である、整備委員會による重要物資配給整備に關係し注視されてゐる米穀に關する問題は目下糧穀會社に於て配給整備實施と**需要量**を記載せる通帳を市民に配付し、それによつて配給する方法等が決定されてをり、四十萬市民の現實生活問題を左右する同委員會の機能は愈よ近く本格的に發揮されるものとして注目されてゐる

開拓國策推進へ

總局機構を擴充

合理的運營に態勢整ふ

滿洲國開拓行政の圓滿なる遂行とこれが合理的な運營を期しかねてからその機構擴充を要請されてゐた開拓總局官制の改正は二十二日の國務院會議を通過し處長一名、參事官二名、理事官四名、技正五名、事務官六名、技佐六名を增加することに決定、新らたに參事官制度を設け、參與を置き關係各部局より學識經驗あるものを總理大臣が任命し、從來の總務、拓地、招墾の三處に更に土地處を新設し專ら開拓用土地の管理、所得管理、適地の調査に當らしめ、總務處には宣傳、情報、建設勤勞奉仕隊に關する事項等を規定することゝなつたが、その他利水事業調査、開拓地の給水調査、開拓研究所籌備事務に關する臨時職員の增加、滿鮮拓植で經營してゐた吉林省永吉縣江密峰開拓訓練所は產業部の所管に移し鮮系の開拓指導者訓練に乘り出すことに決定、さきに決定された開拓要綱に基く政府側の態勢はこれで一應整備された譯である

地政總局新設

二月一日より實施

地籍整理局の廢止に伴ふ地政總局の新設は廿二日の國務院會議を通過、近く參議府會議の通過を俟つて之が官制を公布、二月一日より實施される豫定であるが、同時に廢止される地籍整理局現在の省分支局を省土地科に統合、之を擴充强化し各省の土地事情に即應した土地問題處理機關として地政科を新設する事になつた而して省土地科を地政科とするものに奉天、吉林、濱江、安東の各省、新設のものに間島省、現在の土地科で置くものに龍江省、牡丹江省に地政股を置き開拓、建設、民生何れかの下に從屬せしむることになつた

ある人は滿洲國には政治がないといつた▼これはもちろん、國事をうれへる批判的なことばとして、すなはち、ほんたうの意味のよき政治が行はれてゐないといふことをいつたものと解すべく、形式論的に、いはゆる「政治」がないといつたなどと揚げ足をとるべきではない▼よい政治とか、眞の政治とかいふものが、しからばどんなものであるかといふことになると、これまた議論をすればきりのないことであるが、現在の滿洲についていふならば、國民大衆の生活に即すること、將來への影響を考へること、民心の動向とその發展の傾向を注意することなどに、もつと〳〵意を用ひる必要があるといふことには、だれでも異存はないであらう▼昨年來政策の轉換だとか、民生の安定向上だとかいふやうなことが叫ばれ、豫算面などでは、幾分かその方への努力がうかがはれるやうであるが、政府のほんたうの力が、はたしてその方向へどれほど向つてゐるかといふことは、まだはつきりしないといつてよいのではないか▼滿洲國の政府は、いまはたしてどちらを向いてゐるか▼滿洲か東京か▼日滿不可分であるから、あらゆる意味において日本のことを考へねばならぬのはいふまでもないが、ともすると四千萬人の國民を忘れてゐるのではないかとさへ疑はれるやうな氣がするのだ▼なるほど五ケ年計畫は日滿のため、東亞新秩序のため、まことに重要國策である▼物動計畫もまたきはめて大切なことである▼開拓政策のこの國の將來にとつて重大なることもいふまでもない▼ところが、これらの重要國策があまりにも、日本的もしくは日本人本位的に取り扱はれて他民族とくに漢人たちのことがともすると忘れられさうなのである▼それはそれらの政策の遂行上におきるいろ〳〵な利害關係においてだけでない▼かういふいはゆる三大國策に專念するのあまり他の重大なる政治の面が、やゝともするとおろそかにされ勝ちなのだ▼「いやそんなことはない、大いに民生を重んじ教育を振興する」ことにつとめつつあるといふかも知れぬ▼さうしてそれはまさに事實であるが、いはゆる政治といふものは、たゞいろ〳〵なことをあれやこれやとやる許りが能ではないだらう▼誰かがいつたやうに、滿洲では何でもかでも、いろいろな計畫が出てくるとハオ、ハオといつて「要綱」「方針」「要領」を通してしまつて、一つとして「それはいけない」とか、それは時機尚早だとかいつて、やめになるものがないといふやうな傾向がたしかにあるのだ▼イエスばかりあつてノーのない政治といふやうなものはあり得ないやうに思ふが、滿洲國ではめつたにこのノーがないのではないか▼いろ〳〵の方面のお役人たちが、何やかやと考へては要綱、方針、要領と立派な案さへつくつてゆけば時務も、民度も、その全體的効果、民族統治の將來性といふやうなことも深く檢討されずに、ハオ、ハオで、どん〳〵制度になつたり、法律になつたりしつゝある實情ではないか▼その近來一番大きな問題は「人民總服役制」だらう▼近代國家といふか、全體主義國家の制度として、いかにも理論的には理想的制度ではあらうが、それは現實の滿洲國といふもの、その國民の民度、意識などを考へてみたら、いかに急進的な大冒險だかといふことは誰にもわかりさうなものである▼しかし、これに對する政府部内の議論の内容もさつぱり聞えぬし、それが發表されても、滿洲國といふ社會には、言論も批判もないのであるか何の反響も起きなかつたといふことは、單にさびしいだけでなく、實におそろしいことではあるまいか▼輿論も批判もない社會で政治をやる人々はそれこそ夙夜に猛省してもらひたいものである。

健康の酒 一新 イツシン 奉天 八王寺釀造工業株式會社

政務官詮衡

【東京國通】貴族院より詮衡の政務官のうち研究會からの顔觸れは廿一日兒玉内相と研究會間に於て打合せを遂げ左の如く決定した

▲政務官（文部）舟橋清賢
▲參與官（司法）高木正得

兒玉中航總裁 二十九日來京

新任挨拶のため二十六日來京豫定であつた中華航空會社總裁兒玉常雄氏は日程を變更し二十九日來京一泊することになつた

穀粉管理代表者挨拶

滿洲穀粉管理株式會社理事長奥平廣敏氏は[illegible]理事長、加藤、小松兩理事、王監事を帶同廿二日午後就任挨拶のため來社

人事往來

▲足立長三氏（滿鐵鐵道總局營業課長）廿二日來京ヤマトホテル
▲黒川正太郎氏（東滿産業專務）同
▲古閑正雄氏（滿鐵鐵道總局副局長）同
▲酒井秀助氏（滿洲セメント社員）滿蒙ホテル
▲内田徹氏（帝國海上保險新京支店長）同
▲眞鍋實氏（同和自動車總務課長）同
▲高谷大三郎氏（滿洲鹽業常務）同
▲山室辰之助氏（奉天大同生命）同
▲吉田市藏氏（官吏）蓬萊ホテル
▲井口忠彦氏（同）同
▲加藤重良氏（同）同
▲藤谷武夫氏（同）同

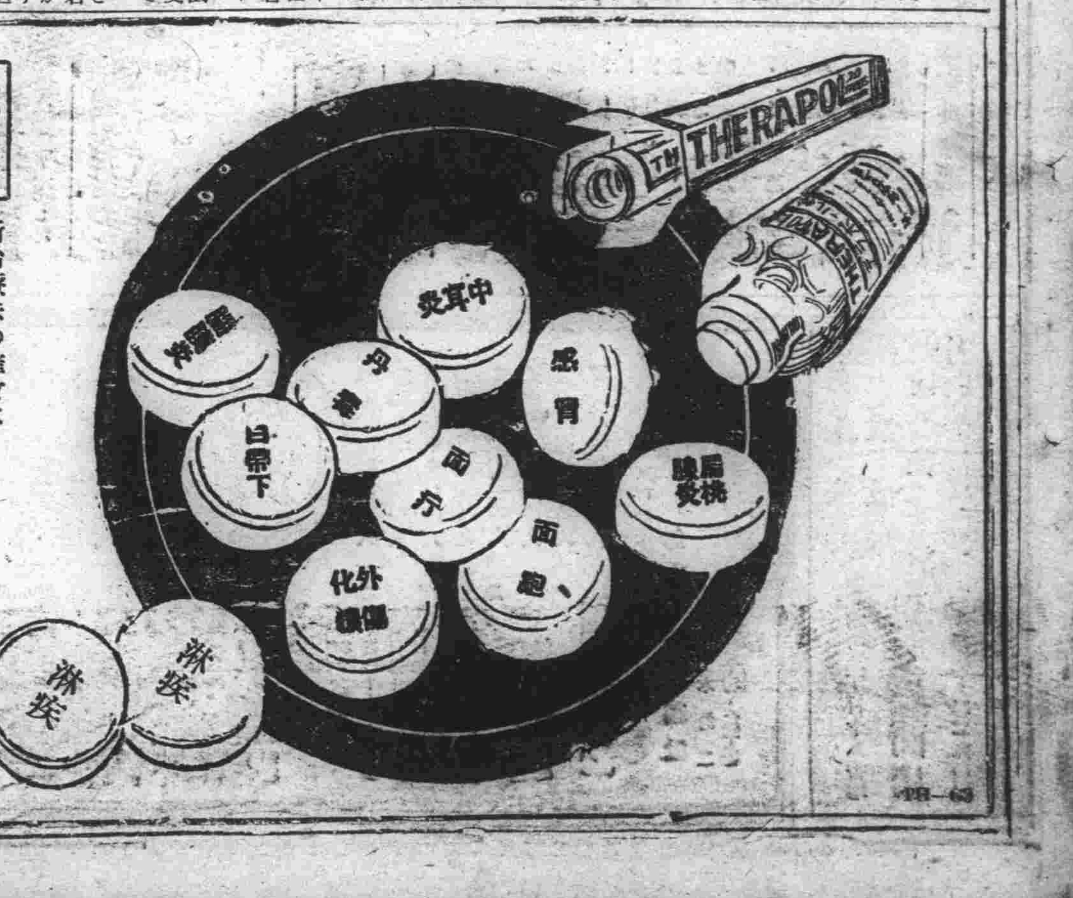

淋疾 新治療法の確立は國産**テラポール**によつて始めて完成したのであるが、爾來類似模倣品が續出して良品の選擇に迷はしめるやの感がある。然ん

專門 醫家は正しい認識によつて常に**テラポール**を選用されるから効力の點で確信があり、副作用の懸念も要しない。**テラポール**の特に優れてゐる點は

効果 が確實と云ふだけでなく治癒期間を著しく短縮し得るので經濟的であり、又速に病苦を免れしめることが治療の眞の使命に添ふものとして

推奬 される所以である。而も單に淋菌性疾患に限らず化膿菌、インフルエンザ菌、肺炎菌、腦膜炎菌、大腸菌其他の細菌性疾患に對し

多角 的の速効を現はすとも從來の藥劑に見られない特徴で、内服によつて急性症狀は勿論、十數年來の慢性症にも良く奏効することは多數專門家の實驗で明である。

—文献抄錄集進呈—

適應症
感冒、扁桃腺炎、中耳炎
面皰、面疔、化膿性外傷
急性慢性淋疾、膀胱炎
睾丸炎、腎盂炎、白帶下
其他化膿性、細菌性疾患……

二〇錠 二圓 一〇〇錠 七圓

テラポール錠

東京市日本橋區本町三丁目
大阪市東區道修町二丁目
第一製藥株式會社
奉天市大和區琴平町

社説
重慶政府の近狀

支那の新しい中央政權が成らうとしてゐるとき、重慶政府がどのやうな狀態にあるかを見ることは興味あることであらう。區々たる評がわれわれの所に達するだけであるため、正確に觀察を行ふことは甚だ困難であるけれども、なほこの事は努めねばならぬであらう。重慶政府はなほ國共合作を行つてゐる。その內部には急激な政治諸勢力の交替が起りつゝあると考へられるが、一般的傾向としては國民黨の肅清、中央集權化の進行等を通じて、國民黨の中央派の勢力がます〳〵共産黨との結びつきを强めつゝあると考へられる。これ等の政治的勢力を色わけにして見ると、抗戰の最强硬派として共産黨が立ち、中間に中央派勢力が結集され右翼に國民黨の肅清、中央集權化の傾向によつて「新和平派」が分離しつゝあると言ひ得よう。これらの諸勢力がそれぞれに事變の現狀に對して、また新中央政權の樹立に對して異つた觀點を持つてゐることは當然であらう。問題は共産黨と國民黨との結びつきが果してどの程度の堅實性を持つてゐるかであらう。山西その他の地方においては共産黨軍と國民黨軍との間に激戰が繰り返されたくらゐに兩者の關係は惡化してゐるやうである。しかし中央ではその現在までのところ、まだそのやうな對立を抑へて、表面は合作の形式を採つてゐるものであらう。抗戰を續ける以上、理論の上では何としても共産黨のそれの方が先導的な立場に立つてゐるのである。また諸外國からの援助が實行極めて困難となつて來てゐるのであるから、どうしてもソ聯に多くをたよらざるを得ない、さうするとどうしても共産黨を度外視することが出來ぬ。そしてこれまで共産黨との合作を續け來つた間には、相當に共産黨の勢力が各方面に侵潤し來つてゐるであらう。若しも共産黨を追はうとするならば、相當に大きな犠牲を覺悟してかからねばならぬことは明白である。斯くして當分國共の結び付きは持續されて行くものと考へられるのである。さうなると新和平派である。その中からは或る部分は汪派に流れ込むといふものも出よう。汪派の主張に對して大いに攻擊に努めてゐるのもかかる警戒から來てゐるものが多いと思はれる。だがわれ〳〵としてこの派などに餘り期待をかけることは間違ひであらう。斯うした動きに對しては愼重に對處することが肝要であらう。

日米間無條約狀態 遂に近く來らん
報復關稅戰は回避

【東京國通】日米通商航海條約は去る七月廿六日米國側の廢棄通告後六ヶ月間の豫告期間を經過し愈よ來る廿六日をもつて失效することゝなつたが、わが外務當局は同日までに暫定協定或は新しく本條約を締結することは不可能で廿六日以降日米間に無條約狀態が到來することは必至で日米無條約の事態に處すべき帝國政府の根本的方針に關し次の如き見解を表明してゐる即ち無條約下の日米通商關係について既に舊臘廿二日米國政府はグラント大統領一九七二年の布告に基き若し日本側が米國品に差別關稅を賦課しない場合は米國としても日本品に差別關稅を賦課しないことを決定した旨を發表、又同時に國內的措置により噸稅、燈臺稅に付ても從前通りとし居住權その他についても最近何等の支障なき模樣適當なる措置を講ずる旨を言明してゐるので帝國に於てもこれに對應して對米差別關稅を賦課せざる措置に出づる方針を決し目下關係方面に於て右に關する勅令を準備中で來る廿四日公布廿七日よりこれを實施するに決定、又噸稅、燈臺稅並に居住權問題についても適當なる措置をとることゝしてゐるかくて日米兩國政府の友好的措置により無條約下に於て想像し得る最惡の事態差等稅率による報復關稅戰は漸く回避することゝなり日米通商關係は從來通り特別の支障なく取運び得る見込みである、しかし通商關係を保障する條約が失效したため今後の日米貿易が不安動搖に曝され米國側が無條約に乘じて對日壓迫を試みる場合極めて憂慮すべき狀態を誘致する可能性を生じこれによつて起る有形無形の損害は日米兩國双方の負擔となるべきことは當然であり、從つて帝國政府は通商條約の更改を熱心に希望してをり、米國政府としても全く同一立場に立ち同一の希望を有するものと解すべく、米國通商條約を締結して兩國の親善關係を再建することとも日米双方の責務で外務當局としては以上の見解に基き米國側が希望しつゝある支那に於ける諸問題に關しては全く帝國の自主的見解により解決すべきものは急速なる解決を圖るも、原則的方針については不退轉の態度を持して一歩も讓らず、帝國が米國の在支權益に對し不當の壓迫を加へるにあらざることを明かにし、帝國の方針は自主精神を完全に顯現しつゝ日米双方的立場に於て新條約の締結を翹望すると言ふにある

通城附近の戰で 群る大敵に突入
感狀授與の兩勇士

【通城廿日發國通】わが○○部隊は舊臘通城附近に來襲した敵中央直系軍五萬を物の見事に擊散し鐵壁通城の護りを示したが、この戰闘において彼我兩軍間に交へられた激戰は約一ヶ月間に實に九十九回、延時間四百四十六時間（約十八日間）といふ世界戰史稀にみる長時間のものであつた、敵遺棄死體累計九千二百、この激戰においてわが○○健兒の意氣のほどは充分に發揮された、中でも鐵嶺の護りについてゐた福永上等兵（鹿兒島縣出身）と鐵桂港の危機を切り拔けた市田軍曹の勇士は特に殊勳者としてこのほど池田部隊長より名譽の感狀を贈られた

鐵嶺は通城北方十六キロ陸水に沿つてゐるが、舊臘十二日頃から附近の丘陵地帶に堅固な陣地を布き十四日頃から通城街道を遮斷し鐵嶺のわが軍を包圍下におかんとした、その兵力約三千、これに對しわが方は僅か○○名の寡兵をもつて邀擊、各員力戰奮鬪したが、○○隊長は重傷を負つて倒れ將士もつぎつぎに傷つき危機一髪に迫つた、このとき○○の射手たる福永上等兵は殪れた戰友の銃劍をとると見るやが陣地を飛び出し大音聲に「○○健兒が負けるものかかゝつて來い」と單身銃劍を翳して敵大部隊の眞只中に突擊、阿修羅の如く奮戰した、この壯烈な死闘を見た戰友は「福永を見殺しにするな」と一齊に敵陣に斬込んだので敵は度膽を拔かれ忽ち潰走してしまつた

また鐵桂港ではこゝを護る千知岩中尉の率ゐる○○名も舊臘廿一日以來三方より敵三千の十字砲火を浴びたがわが軍は一歩も讓らず奮闘を續けた、しかし敵はわが方を少數とあなどつてわが軍の護る支那家屋めがけて內薄手榴彈をもつて攻擊し來つた、廿八日の眞晝千知岩隊長の傍にゐた市田軍曹は「私に行かして下さい、この敵は必ず蹴散らします」といふや否や僅か○名を率ゐて支那家屋內の據から屋外に匍出し一本の雜草、一塊の石にも身を隱しながら敵兵の背後へ廻り百米ほど離れたところにある小高い丘の中腹に辿りついた、一隊はこゝぞとばかり敵背後から一團となつて突擊、泡を喰つて逃げ惑ふ敵兵を手當り次第に突倒し、つぎつぎに死體の山を築いてゆく正に人間業とも思へぬ市田軍曹等の奮戰に敵は蜘蛛の子を散らすやうに潰走、それ以後敵は恐れをなして肉薄戰法に出ず、たゞ遠卷きにわが陣地めがけて砲彈を射込むだけだつた

重傷にも屈せず 敵潰滅の因作る
武勳赫々角坂大尉散華

【太原廿日發國通】山西省東南部の龐炳勳軍殲滅戰に戰史を飾る忠勇美談！昨年十二月廿六日の鐵坊村（晉安西南方十四キロ）攻擊の時であつた、田原部隊角坂美雄大尉（新潟縣佐渡郡河崎村出身）は瀨坊村、東苗村、西芽村附近一帶の堅陣に據る二千の敵を攻擊すべく千葉部隊に協力し○○車○○輌を自ら指揮して先づ東苗村西端より敵の左翼陣地深く突入これを潰走せしめ、次いで千葉部隊主力が鐵坊村附近において敵の十字砲火に阻まれ容易に進擊出來ないとの報を聞くや熾烈な敵十字砲火をくゞつて同部隊前面の敵を擊攘、千葉部隊左第一線の前進を有利ならしめ、更に今度は鐵坊村南方の敵堅陣を奪取すべく果敢なる突擊を敢行したが、この時敵の機關銃彈を下腹部に受け角坂大尉はどつと後に倒れた、然し氣丈な同大尉は重傷にも怯まず尙も陣頭に立つて敵陣に突入し遂にこれを占領、敵を潰走せしめた後傷の手當を受けたが廿八日遂に護國の英靈と化した、この角坂大尉の適宜の處置はわが各部隊の作戰に甚大な貢獻をなし頑敵潰滅の因となつてゐるが重傷にも怯まずあくまで目的を貫徹した大尉の態度は日本武士の龜鑑として不滅の光を放つであらう

これが支那兵を勵ます女子遊擊隊

歐洲動亂と印度の動き（五）
追ふソ聯、追はれる英

十三

一九三九年九月三日イギリスは對獨宣戰布告するや、同時にその參政機關を通じて印度人の意見を徵することなく勝手に印度を交戰國と決めてしまひ、戰時緊急勅令印度條例修正案その他印度地方政府の權力と活動との範圍を制限する

種々の

重要法規を公布して、否應なしに强制的にロボットの如く印度を參戰せしめた、これには印度民衆は擧つて反對した、第一次歐洲大戰當時に於けるイギリスの惡辣な背信を印度民衆は今も尙はつきり胸裏に畷めてゐる、當時に於けるイギリスの誓約は廿五年後の今日尙果されてゐないにも拘らず、今日又印度を渦中に捲き込んだのであるから印度民衆がこれに反對するのは當然のことである、旣に歐洲に戰爭の危機漂ふと知るや國民會議派は戰爭に對する明確な意思表示をなし、外國へ印度軍隊を派遣することに絕對反對したそれにも拘らず對獨宣戰布告すると共にイギリスは印度の對戰準備を急いだのであるから印度國內の反戰氣運は次第に激化して來た、ガンディも大衆の激勵に押されて戰爭反對を唱へざるを得なかつた、印度民衆のかゝる態度に對しイギリスは尙も印度の支持を得んものとあらゆる努力を傾けた

印度總督リンリスガウは國民會議派の元老ガンディや印度回教徒聯盟總裁ジンナーと會見しその

協力を

要望した、併し今回の場合は國民會議派の右派も對英協力を斷然拒絶し、更に親英的だと傳へられた回教徒聯盟ですら無條件的に英本國を支持することに相當反對が强かつたかくて同年九月開催された國民會議派緊急臨時運用委員會は英國に對し不滿の意を表し

一、戰爭か平和かに對する印度の態度は印度人自身で決定し外部よりの干渉を欲せず

一、英國が眞にデモクラシーのため戰ふものならば英國はまづその植民地に於ける帝國主義を抛棄し印度に完全なデモクラシーと自由を與へるべきである

一、英國政府は速かに印度を自由國民として取扱ふか否かを闡明するやう要望する

との要旨の聲明を發表し、又ガンディーも

英國が若し印度の援助を欲するならば、まづ印度に對し完全なる獨立を約束しなければならない

との意味の聲明を發し印度に完全なる獨立附與を强調した、これと共に國民會議の活動は漸く活潑化し十月三日には戰爭對策委員會を開催して印度政府の改組要求その他の具體案を決定、印度總督に改組

要求を

提出した、一方ボンベイでは紡績工場勞働者五萬が大罷業を決行して、印度の戰爭參加絕對反對の意思表示をなすなど反戰機運は次第に全印度民衆のなかに漲りはじめた、かゝる情勢のうちにリンリスガウ總督は十月十七日

印度が自治領中に適當な地位を占めるやう印度と英本國との紐帶關係を强化することは英本國政府の意圖する所である、戰爭終了後英國政府は印度の諸團體、黨派、結社及び王侯を招集、印度の聯邦組織に適當な變更を加へるためこれらの協力を求めるであらう

と聲明を發表した、これは要するに英國は戰後印度に唯自治を許容するといふに止まり、結局第一次歐洲大戰當時の誓約を蒸し返したものに過ぎないもので、國民會議派の主張たる印度の卽時獨立とは非常な懸隔がある、これでは如何に印度人が愚かであるとしてもかゝる見えすいた欺瞞に再び乘ぜられる筈がない、國民會議派は勿論印度民衆は一齊に極度の

不滿を

表明した、妥協派のガンディも「パンを求めて石を與へられた」と强硬意見を發表せざるを得なかつた、英國は印度に自治領の地位を許容することによつてその大英帝國主義の一環を一層强化し、帝國主義的政策の實行を主眼とするものであると觀てゐる以上、國民會議派が單なる自治領の地位に滿足し得ないのは明らかである、國民會議派はこの英國主義政策に抗議するため同派に屬する各州の印度人長官に對し一齊辭職を勸告し、各州政府も亦續々總辭職を決行し又はその決意を固め、時日の經過と共に印度の不安動搖は漸次深刻廣汎さを加へてゐる

十四

要するに今次大戰に際し國民會議派によつて代表せられる印度人の概括的意向は英本國の戰爭目的が果して民主主義の擁護による歐洲新秩序建設にあり、然もそれが主義精神の實踐擴充として印度に完全自治を與へんとするものならば印度も參加しようが、之に反して現狀維持の政策並に英本國の帝國主義的政策の遂行を目的とし、印度にはたゞ自治領の地位を與へるを

限度と

するならば戰爭には何等關知するところではないといふにある卽ち英本國への參戰の理由を發見し得ないとしてゐるが、その實は印度の宿願たる完全獨立を英本國の弱目に乘じて達せん事を意圖するものであつて、英國としてはこの事情は充分知悉してゐるだけに出來得べくんば最小限度の讓歩によつて印度問題を合理的に解決せんとの肚である、現在の印度の客觀情勢からして英本國は大多數の印度教徒である國民會議派の主張に對して非印度教的要素たる回教徒が必ずしも全幅的支持を與へてはゐないし、又地主、中產階級、農民階級及び王侯の間にも反對があると觀てゐる、かくの如き情勢にあつて印度の自治權獲得も決して容易には最終ゴールに到達し得ない、事態は更に複雜化しつゝあり、英國の印度政策は益す困難に逢着してゐる、結局英國政府としては苦境打開のため國防及び外交の二點を留保して印度に

自治領

としての地位を許容せんとする方策に轉換するのではなからうか、これに對し印度國民が如何なる態度に出るかは極めて重視すべきものがある

園田鍼灸院　豐劇前　②四四八〇

適正賃銀の基準 速かに樹立する
親任奉告歸途 吉田厚相車中談

【名古屋國通】親任奉告のため西下中であつた吉田厚相は廿一日午後三時四十五分名古屋驛發燕で歸京の途についたが、山田驛より名古屋驛間の車中において厚生行政一般につき大要左の如く語つた

日支□□

事變が第四年を迎へ近く新中央政權も樹立されるのであるが、それに依つて直ちに事變が解決されるのではなく時局は益す多事多難を加へる、この際國民が何等の犠牲をも拂はないで普段の心持でやつて行かうといふのは無理である、食物にしても或は石炭にしても不足な處はお互に分け合つてやるべきでこの分け合ひの程度を講ずるのが政府に課せられた一仕事であると思ふ、要するに國民總動員態勢の必要とすること今日より大なることはない、次に目下の生活必需品については低物價政策にも拘らず騰勢の一途を辿つてゐるが、一方下級勞働者の賃銀はストップされてをり、政府がこれら勞務者の賃銀につき何等かの方策を樹立すべき立場に立至つてゐる、例へば家族手當問題も右方策の一として考へられる、自分はさきに賃銀調査委員會長として關係してゐるが、その時の吉田といまの吉田とは何等變るところはない、要は惡循環を來たさない程度に支給するといふことが肝要だ、なかなかオイソレと決められるものではないが適正賃銀の

基準

といふべきものを可及的速かに樹てる心算だ、勞務報國運動も又賃銀問題と大いに關係をなすわけでお互に建前においてやる使命を果すべきで、日本人としては何も獨逸やイタリーのやるのをまねてはならぬ、日本には日本だけに通用する創作でやつていゝのではないか、醫藥制度についても現在調査委員會に於て研究中であるが、今議會にこれが法案を提出するまでには手間がかかると思ふ、自分は醫療政策の缺陷は年來痛感してゐるものだが、第七十五議會に醫師法改正案を提出するか否かは右の言に依つて判斷して貰ひ度い、勞働力の不足問題については適切なる配分をなすことが必要であることは勿論だ、右につき半島勞働者の內地移入が考へられ現に行はれて居るが賃銀に對するアイデアの相違技術の低下その他の差違が考へられ多々これを辨ずると云ふことには行かない、又女子勞務者についても考へられるがその

職業

に依つては適するものと適しないものとがありどんなものにも向き能力が上るとは考へられない、唯日本の女子は機械工業殊に精密機械については處女時代は殆んど機械と同じ働きになることが證明されて居るので、これからその方面に女子勞務者を向けて行くことが必要であらう

平均單價に 充分の檢討
櫻內新藏相車中談

【小田原國通】廿日西下した櫻內藏相は左の如き車中談を試みた

一、凡そ政府の豫定は民心を新にし政府の政策に自發的に進んで協力してもらふやうしむけることにある、財政經濟の諸政策また然りで自分としては戰時財政運營に當つては國民の心からなる協力の下に今後における事態の推移に應じ改善すべき點は改善を加へ戰時體制を一層强化整備し、もつて國力の充實、國運の進展を期したいと思ふ

一、明年度豫算については廿二日以後の閣議で正式にその取扱ひ方針を決定することになつてゐるが大體前內閣の豫算案を無修正提出の外あるまい、唯明年度豫算は何といつても百三億の巨額に達しつゝあるので、これが施行に當つては惡性インフレを招かぬよう現行の貯蓄獎勵、公債消化の外更に有效適切な對策を講ずべく目下研究中である

一、昭和十五年度豫算基準單價を十四年より一年多く遡つて昭和十三年の平均單價に求めたことはうなづけない、この點に關しては充分の檢討を加へ已むを得ずんば何等かの對策を考へねばなるまい

一、公債消化は最近頓に旺盛となつて來たが、今後ともこれが促進のため萬全を期する方針だが公債の强制保有等法律的手段を用ひることは却つて逆效果を示すことになる

一、世間では自分が大藏大臣に就任したのでデフレイション政策に轉ずるのではないかと注視してゐるやうだが、もとより平時の財政方針としては健全主義をとるのが常道である、併し今は事變遂行の途上にあり生産擴充をはじめとし當面諸般の問題は財政常道のみをもつて對處する事は出來ない

畑陸相
義勇軍を視察

【東京國通】紀元二千六百年のトップを切り滿蒙の新天地に發展する滿蒙義勇軍第四次送出用員六百名は渡滿を來月に控へ猛訓練中であるが畑陸相はこの若人達の訓練狀況を視察すべく廿一日午前十時上野發、午後一時過ぎ內原の青少年團本部に入り加藤所長以下國首腦部の案內裡に訓練所內を巡視し義勇隊に一場の訓示をなして激勵夕刻歸京した

服部部隊の華

【○○廿一日發國通】過ぐる滿蒙國境戰に散華した服部部隊勇士の十九日付發表分左の如し

歩伍內山利夫（兵庫縣佐用郡平福町庵）歩伍千葉達夫（秋田縣北秋田郡澤口村）歩上栗山廣治（和歌山縣有田郡田殿村）歩上前田仁慈（岡山縣兒島郡山田村）歩准尉榊茂夫（愛媛縣新居郡永見町）軍屬山口鶴雄　歩中尉野崎直志（宮崎縣宮崎郡清武村）歩上三好健一（岡山縣兒島郡興除村）歩上佐々木源七（岩手縣閉伊郡山田村）歩上御前勝（和歌山縣有田郡保田村）歩上庭田明（和歌山縣東牟婁郡宇久井村）軍醫大尉渡邊渉（鳥取縣岩見郡倉田）衛曹中山利市（茨城縣筑波郡板橋村）衛伍吉田光晃（熊本縣玉名郡大榮村）歩上近藤文雄（兵庫縣明石郡神出村）歩上大森正一（兵庫縣揖保郡東栗栖村）歩上藤田榮治（兵庫縣多可郡西脇町）衛伍塚本秀雄（兵庫縣加西郡多賀野村）衛伍前田八郎（兵庫縣飾磨郡飾磨町山崎）衛伍門前輝二（兵庫縣加西郡在田村）歩伍下野實（兵庫縣加東郡下東條村）工上樫澤實（靜岡縣周智郡横須賀村）工上神谷熊三（愛知縣寶飯郡八幡村）工上杉本泰造（靜岡縣熱海市初島）工上羽田正（宮城縣刈田郡七ヶ宿村）歩上三木嘉長（兵庫縣姫路市下手野）砲伍岡部嗣己（岡山縣久米郡加美村）歩上三村新一（岡山縣小田郡美山村）歩上井上陸治（兵庫縣加西郡北條町）歩上吉田康治（同美嚢郡志染村）歩上戸谷昌次（埼玉縣入間郡元狹山村）歩上花房定男（兵庫縣加古郡神野村）歩上松尾實信（同印南郡的形村）歩上大村滿穗（同加古郡加古川町）砲上渡邊健次郎（鳥取縣東伯郡下中山村）歩上平尾竹夫（岡山縣都窪郡庄村）歩上原幸一（和歌山縣西牟婁郡周參見町）歩伍山下正一（兵庫縣姫路市飯田）歩伍植原由夫（同加古郡尾上村）歩上森崎玉一（同印南郡西神吉村）歩上上田操（同揖保郡保村松原）

日本側生保に 營業許可內示

政府は康德四年公布の保險業法に基づき滿洲生命を主體に國內生命保險業の育成助長を行ひつつあるが同法に基づく在滿日本側生保會社の營業許可代理店設置認可等につき各社よりの申請に基づ審議中のところ、この程その方針を決したので廿二日午前十時經濟部に千代田、第一、明治、三井、帝國、住友、安田、野村、日本、富國徵兵、大同、大平、日本教育、大正、日華、第一徵兵、大同の十六社代表の參集を求め申請通り事業に對する許可代理店設置に關する認可につき內示を與へた、尙同席上當局業者間に於いて在滿生保業者の親睦機關として滿洲生命を加へて滿洲生保協會新設の件が大體纏つたので近く正式に設立される模樣である

生保業界
日滿分野決る

政府は滿洲に於ける保險事業の健全なる發展を圖るため生保、火保兩面に亘り種々對策を考究中の所、火保については既報の如く大體の方針を決定、近く正式發表の段取りとなつたが、一方生保についてもこの程日滿業務分野の確立を中心に大要左の如く內定を見た模樣である

一、滿人を對象とする保險は全部滿生の獨占とする

一、二千圓以下の契約は滿生の獨占としそれ以上のものに付いては日本側業者の活動に任せる

一、日滿業者を一體とした生保協會を設立し業界の親睦機關とする

尙右方針は從來も既に各々の立場に於て實行されてゐたのであるが、ともすれば各種紛糾を生ずる場合もあつたので、これが是正に乘出したものでこれより蓄積された國內資金は有效且つ合理的運用が期待されるに至つた

新京八島通三〇　加藤葬儀社　電（3）三一〇八番・三五九一

やまと號

【東京國通】歸還飛行の途にあるやまと號は廿二日午前九時廿分（滿洲時間）ハノイを出發廣東へ向つた

英船觸雷沈沒

【アムステルダム廿一日發國通】二十一日ロンドンよりアムステルダムに達した情報に依ればイギリス輸送船カロニー・リバー號（七八〇七噸）は二十一日イギリス西部海岸に於て機雷に觸れて沈沒したと云はれる同船はイギリス海軍の徵發を受けて改造し商船護送艦に使用せんとしたものでその處女航海中に今回の難にあつたものである尙同船乘組員の損害は死傷者若干に止つた模樣である

英驅逐艦沈沒

【ロンドン廿一日發國通】英國海軍省發表＝英驅逐艦グレンビル號（一、四〇〇トン）は北海上において沈沒した、原因は機雷に觸れたものか敵潛水艦の魚雷攻擊によるものか不明である。同號乘組員中死者八名、死亡と推定さるべき行方不明者七十三名を出した、但し爾餘の乘組員百八名は附近海岸に無事上陸した

中銀帳尻

十九日中銀帳尻左の如し（單位千圓△印減）

紙幣	五八八、二一六
鑄貨	三三、九六四
預金	六一〇、六五六
貸出	八〇四、五七七

商況　三日後場
各地株式市況

●大連株式（短期）寄付・大引

銘柄	寄付	大引
五品	[illegible]	[illegible]
大新	[illegible]	[illegible]
新東	[illegible]	[illegible]
滿業	[illegible]	[illegible]
同紡	[illegible]	[illegible]
鐘新	[illegible]	[illegible]
滿鐵	[illegible]	[illegible]
同新	[illegible]	[illegible]
豆木	[illegible]	[illegible]

●奉天株式（短期）寄付・大引

銘柄	寄付	大引
土地	[illegible]	[illegible]
新東	[illegible]	[illegible]
滿業	[illegible]	[illegible]
大紡	[illegible]	[illegible]
鐘新	[illegible]	[illegible]
同鐵	[illegible]	[illegible]

手形交換高（三日）

[illegible]

營業科目　新疊　表替　上敷　床　備後　疊表　其他材料一式　新京曙町三丁目十八番地　兒玉疊商店　電話3 二二九〇番

梅毒と體毒に キキメで評判の ベルツ丸
梅毒が五年も十年も根拔けにならず頭痛や頭重、肩凝り、眩暈、動脈硬化、不眠、便秘、リウマチス等に惱まされその害毒を子孫にまで及ぼし今更乍ら梅毒の恐ろしさを痛感され、どうしたらその健康體になれるかと思ひ惱んで居る方々が世間には澤山あります。斯う云ふ御病氣の方々へ是非お奬めしたいのは獨逸ベルツ博士で有名な驅梅內服藥ベルツ丸であります。
內服　驅梅藥ベルツ丸は服用日を追うて、血液や淋巴液は淨化され、梅毒菌を撲滅して恐ろしい毒素を體外に排泄せしめる結果、頭痛、[illegible]の機能は旺盛になり、[illegible]を縮め凡ての[illegible]官は强化され、心身共にサツパリし、食慾は進み[illegible]健康體となる事が出來ます。
梅毒胎毒に惱む人　痛毒しつ冷毒の人　吹出物ニキビの人　遺傳や腦梅毒の人　神經痛關節炎の人　硬化症高血壓の人　血液に汚れある人　頸痛耳鳴便秘の人
藥價　二十日分…三圓　三十五日分…五圓　七十五月分…拾圓　德用…[illegible]　家庭用…[illegible]　送料　內地十五錢　外地四十二錢
【全國有名藥店及デパート藥品部にあり】
東京市日本橋區濱町三丁目　本舖　鈴木日本製藥社　社主 鈴木清二
振替東京百五番・電話浪花八十番・九十番

音色の良き琴三味線 新京唯一の專門店へ
東一條通六〇　大政樂器店　電（三）五五五六番

讀んでよかつた、得をしたと思ふ雜誌はキング
興味と實益の大讀物滿載
大評判のキング二月號!!
●戰線でも、銃後でも引張凧の國民雜誌！
雜誌讀むなら先づ「キング」
（二月號は六十錢　內地への送料も四錢です）

酷寒に完全不凍 世紀の大東港
期待の通りの現況

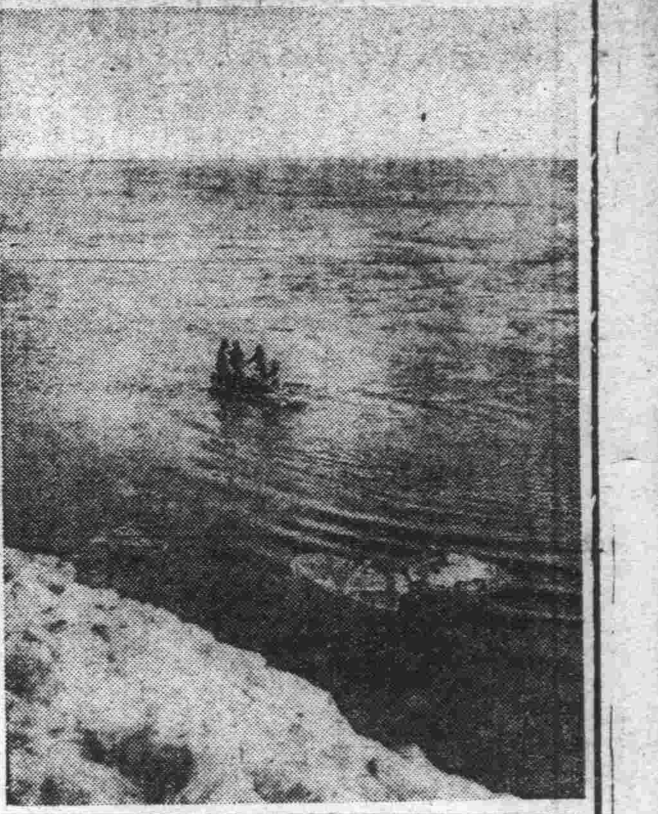

鴨綠江の結氷は稀有の暖多のた例め年よりおくれたが昨今の本格的嚴寒來とともに堅氷はりつめ安東、新義州間も橇により氷上往來繁く、傳統の江上スケートも今や全盛を極めてゐる、にも拘らず滿洲國が誇る東邊道の無盡の地下資源その他と睨み合せて世紀の大事業として着手された大東港豫定地では不凍港の名に背かず、期待通り江水滔々と流れ滿潮時に多少の軟弱な雪狀流氷を見る程度で、干潮時の前後五時間など一片の流氷も見られないといふ驚くべき事實を示してゐる、數日前から滯泊視察中の大東港建設總署顧問辰馬鎌藏氏（前內務技監）もこの頼母しい不凍狀況に今更ら感嘆し、滿洲國唯一の不凍港として大東港の一日も早き實現を誓つたといはれてゐるが、建設總署では例年通り奉天丸を大連から廻航させ連日極寒時の港內調査をつゞけ築港計畫の萬全を期してゐる【寫眞は極寒時における港內調査船】

古蹟保存調査 吉林地區へ

東洋藝術華やかなりし渤海の石器時代を基點に建築、宗教、美術の殷盛を極めた清朝時代に至るまでの古代文化の發展史を繙いて滿洲民族盛衰の跡を辿らうとする民生部文化科の古蹟調査は新滿洲文化創生の基調として建國早々から着手されて第一期調査地たる熱河、奉天、安東（一部）三省の調査を一先づ終了、世界美術愛好者垂涎の幾多貴重な調査資料を得たが、引續き第二期調査として本年度から七ヶ年計畫で吉林省方面の寺院を中心に踏査を開始することになつた

失明勇士のための 軍人寮、教育所竣工

【東京國通】東京小石川區の兵器廠跡に昨年九月起工事竣工を見た失明傷痍軍人寮落成式は小石川東京盲學校內にこの程竣工した失明勇士新教育所の落成式を兼ねて二十日午前十時半から軍事保護院本庄總裁以下關係者列席の下に擧行されたこの軍人寮は敷地千八百坪、建坪五百七十九坪、本館、體操場、點字練習室等のほか失明勇士の慰安のため軍人援護會の寄附になる日本間演藝場等を設けた百三十五坪の一棟が加へられこれには畏くも同援護會朝香總裁宮殿下より清輝館と御命名を賜つてゐる、援護會ではこの清輝館をトップに全國各地の傷痍軍人療養所、溫泉療養所等にそれぞれ同樣の慰安修養所を一棟づゝ寄附することゝなつた

南の生命線へ モシ、モシと通話
和蘭無線回線も近く開設

【東京國通】歐洲大戰以來世界各國と無線回線の開設に努力してゐた遞信省は二月一日頃からオランダのアムステルダムとジャヴァ島のバンドン經由の回線を開くことゝなつた、このほかブラジルへの直通國際電話も交渉が纏つて四、五月頃からやる豫定であり、トルコ、フィンランド、モロッコ、イラン、エヂプト、ペルー等の各國とも國際電話並に無線電信ルート開設の交渉を進めてゐる、また東京、パラオの無線電話も近く實現する運びとなり南の生命線にモシ、モシと話が出來る段取である、更に特筆すべきは從來船舶との國際電話は邦船の靖國、鎌倉の二船であつたが諸外國船との間にも通話を開始する方針で既にローマ＝上海航路に就航するイタリー船に對しては交渉が進められ今後英米の東洋航路が無電機を設置した時は逐次連絡をつけることゝなつた

グライダーに滯空日本記錄
美津濃吉川清一氏

【大阪國通】昨年二月六日生駒山滑空場に於けるグライダーの耐寒滯空記錄に惜しくも失敗した美津濃グライダー部では今回吉川清一一級滑空士が記錄の更新を目指し十九日午前七時四十四分卅秒ゼッピンゲ三〇一型スアラーを操縱折柄十五米の西風に乘つて空に舞ひ上つた、山頂の風速は十三米で絶好の條件に惠まれ同機は一千米乃至五、六百米附近を悠々飛び午後五時四十二分着陸、九時間五十七分三十秒の日本新記錄を樹立した尚從來滯空日本記錄は大阪市此花區上福島二丁目福田輕飛行機製作所一級滑空士小田勇君（二五）が昨年二月六日同所で樹立せる九時間三十三分である【寫眞はそのグライダーと吉川君】

開拓醫學院の入學試驗

開拓民の健康增進といふ國策線上の重要使命を以て本年度から開設される哈爾濱、齊々哈爾、龍井の三開拓醫學院の學生募集は民生部教育司企畫科が主として當つてゐるが、いよ〳〵來る三月十五日から十八日まで四日間新京と福岡の兩市で入學試驗を行ふ旨發表された應募資格は年齡四十歳以下の基礎醫學の知識もつ齒科を含む醫專二年修了程度及び獸醫學校卒業者は口頭試驗だけ（學歷がなく實地經驗三年以上の者は筆記口頭の兩試驗が）あるなほ學院卒業者は醫師の資格免狀が下付されるほか在學中は授業料を全免月額五十圓以下の貸費制もあるなどの恩典があり義務就業年限は自費生は三年、貸費生四ヶ年になつてゐる

華北美術品の輸入許可を懇請
營業停頓狀態の……滿人美術商

昨年以來政府の貿易統制法公佈によつて年々五萬元にも上つてゐた陶磁器、書畫彫刻、考古品等美術品の華北地方からの輸入は一時杜絶してゐたが、これにより滿系美術品商の營業が停頓狀態にあるのみならず建國以來日淺く未だ萌芽狀態にある國都の文化事業、わけても美術上の貢獻を尠からず阻害するものとして西三馬路邊古齋氏初め七名の滿人美術商は連名の上商工公會を通じて政府へ輸入許可懇請方を依賴して來たので同會では二十二日の職員會議案にかけて協議を行つた

高專氷球リーグ

第二回滿洲高專氷球リーグ戰は廿一日午前十一時半より奉天醫大氷球場に於て擧行、結局奉天醫大豫科が二勝して優勝した

奉醫豫科 8	4―0、4―1、0―0	1	南滿工專
奉醫豫科 2	2―1、0―0、0―0	1	大連高商
南滿工專 3	3―0、0―2、0―0	2	大連高商

謝介石氏の義金

房產理事長謝介石氏は舊正を前にして赤貧に泣く市民にたいする溫い思ひやりから、市公署社會股に金一封を差し出し救濟金として寄託した

綜合選手權 朴選手（滿洲）獲得
全日本氷上選手權大會

【青森八戸國通】第十一回全日本氷上滑走競技選手權大會最終日は廿一日午前九時十分から八戸長根リンクに於て男子千五百米、一萬米を擧行、快晴北二米の風滑り極めて良好で覇權目指す熱戰が展開された

△千五百米（セパレート・日本記錄二分二五秒）1朴潤哲（二分二二秒五）2南洞邦夫（早大）二分三三秒六3李仁源（明大）二分三五秒一4牛島義男（滿洲）二分三五秒三5山下勝久（早大）二分三六秒一6高林三郎（明大）二分三六秒五7任秉奎（朝鮮）二分三六秒六8金永俊（明大）二分三七秒一9金莊煜（明大）二分三七秒三10李明天（明大）二分三七秒八11安重熙（明大OB）二分三八秒三1張祐楨（明大OB）二分三八秒七13尹世植（明大）二分三八秒14古賀泰治（中部）二分三八秒九15中楠璟（早大）二分四〇秒〇16蔡昌烈（明大）二分四〇秒一17村上文藏（慶應）二分四一秒五18深井恒雄（慶應）二分四一秒六19鵜飼庚彦（明大）二分四一秒九20金世龍（明大）二分四二秒二

△一萬米（セパレート・日本記錄一八分〇二秒七）1朴潤哲（滿洲）一八分三五秒五（本年度最高記錄）2張祐楨（明大OB）一八分四八秒八3牛島義男（滿洲）一八分五六秒一4南洞邦夫（早大）一九分一六秒五5中楠璟（早大）一九分二六秒五6金永俊（明大）一九分三七秒〇7李仁源（明大）一九分四〇秒六8金健會（朝鮮）一九分四五秒七9高林三郎（明大）一九分四九秒〇10山下勝久（早大）二〇分〇二秒〇11金莊煜（明大）二〇分〇八秒七12蔡昌烈（明大）二〇分二四秒三13李明天（明大）二〇分三九秒五14任秉奎（朝鮮）二〇分三一秒四

△綜合得點1朴潤哲（滿洲）二一一點一四五2南洞邦夫（早大）二一三點四五〇3牛島義男（滿洲）二一四點四六六4山下勝久（早大）二一五點六六三5張祐楨（明大OB）二一六點二四〇6李仁源（明大）二一六點四六〇7高林三郎（明大）二一六點四八六8中南璟（早大）二一六點九三八9金健會（朝鮮）二一七點七二五10金莊煜（明大）二二〇點二六八11金永俊（明大）二二一點四一六12任秉奎（朝鮮）二二一點五七〇13蔡昌烈（明大）二二一點八七一14李明天（明大）二二一點九一五

△女子綜合 滿洲代表の扮陽泰子孃は二三八點七八三を獲得、見事覇權を握り又新進の木村芳子孃は二四三點二九三で第三位を獲得、滿洲女子氷上界のため萬丈の氣を吐いた1扮陽泰子（滿洲）二三八點七八三、2坂本キヨ子（北海道）二三九點七三四、3木村芳子（滿洲）二四三點二九三、4平川サエ子（北海道）5品川京子（北海道）6北澤菊枝（北海道）7渡部満子（北海道）8野澤光子（北海道）9關下智惠子（北海道）

松島ホテルニューパーク全燒

【仙臺國通】二十二日午前零時五十分頃宮城縣松島町觀光ホテルニューパーク（宮城縣所有）から發火同建物を全燒した、逃げ遲れた女中六名は燒死、他に六名の重傷者を出した、損害七十三萬圓

全聯處理委員會
二月一日より再開

康德六年度全聯旣決事項の事後處理に關してはこれが第一次處理委員會及び幹事會を昨年十二月に開催し議案の内容に應じ部外幹事において夫れ〳〵分擔を定め事後處理の完遂を期してゐるが、二月中旬から開催の縣聯に對處するため各關係部處に於ける處理進捗狀況につき一應の報告案を作成することになり、二月一日から五日まで每日午後二時から協和會中央本部第一會議室で第二次處理幹事會を開催することになつた、なほ議案の主なるものは次の如くである

「第一部」（二月一日）建國精神の顯揚に關する事項△協和會創立記念日（旗日）決定に關する件△建國廟建設全國的運動展開に關する件△義務教育制度實施に關する件△住宅問題に關する件ほか三十六件

「第二部」（二月二日）民族協和の實現に關する事項△國籍法並に戶籍法制定に關する件△官吏の綱紀肅正並に生活安定に關する件△滿蒙國境縣、街、村の充實強化に關する件△國境地方に於ける下級官吏及び公務員の待遇改善に關する件ほか十四件

「第三部」（二月三日）國民動員の完成に關する事項△警察官の給與改善並に教養訓練に關する件△徵兵令實施促進に關する件△日滿支三國共通の特殊郵便切手發賣方に關する件ほか三十件

「第四部」（二月四日）國民生活の向上に關する事項△小作制度改善方に關する件△農村金融機關一元化に關する件△糧穀の統制に關する件△大豆價額安定に關する件△小麥公定價額引上に關する件ほか十七件

「第五部」（二月五日）國民生活向上に關する事項△金融合作社「長期貸款」に關する件△中小商工業者の金融に關する件△同業組合法制定促進に關する件△物價調節による農民生活安定に關する件△小麥粉配給の圓滑化に關する件△燃料配給の圓滑化及價額統制に關する件ほか五十五件

英靈の墓前へ 櫻の苗二千本
名古屋高女の純情

【南京廿二日發國通】南京攻略の華と散つた英靈の墓前に出來るなら毎朝でもお詣りしたいのですが、せめて故國の櫻花を菊花臺に植ゑて勇士の御靈を慰めてあげて下さいと言ふ手紙と一緒に櫻の苗木二千本がこの程南京○○部隊に屆けられた、名古屋市立第三高等女學校生徒一同が發起人となつて勇士達の墓前を飾るには櫻が一番相應しいといふので市內の篤志家とも相談してわざわざ愛知縣中島郡千代田村から苗木を集めて乙女の純情を國花に託したもの、○○部隊では早速縁りの地菊花臺に竣工した表忠塔の周圍に植付を始め二月一日の興亞記念日には二千本の苗木がすつかり植付を終ることになつてゐるが菊花臺に爛漫と咲き誇る故國の櫻が馥郁と香る日が今から待たれてゐる

寄附

硫安工業株式會社重役西村淳一郎氏は子女在學記念として子女離京に際し金百圓を白菊小學校に寄附した

米船が拒絶の 動物輸送決行
大阪商船乘出す

【神戸國通】海上移動動物園ともいふべき世界にまだ例のない動物の大量輸送が日本船によつて決行されることゝなつた、米國カリフオルニア州選出議員E・D・V・アイザックス氏はかねて加州サンデイエゴ動物園にアフリカの珍動物大量を寄附し、よつてこれが輸送につき自國の大船會社と交渉を續けてゐたが何れもそんな長距離輸送は不可能だとして拒絶されてしまつた、これを知つた堀內駐米大使は日本の海運技術によつて何んとか實現させたいものだと舊臘來大阪商船にこの話をもちかけた結果商船ではそれでは萬難を排してもやつてみようといふことになり十九日この旨堀內大使に返電した、このサンディエゴ行きの動物は英領ケニヤ植民地產の犀一番、ジラフ一番、河馬一頭、象一番その他アフリカ特有のカメレオンなど十數種にのぼり陽春四月五日モンバサ港出帆のぶりすべん丸（六、八二九噸）を改裝して積込み神戸を經てロサンゼルスまで輸送するもので航程一萬二千三百浬、所要日數四十日、海上飼育者もジラフのほかは何れも巨大な水槽と淡水を必要とし換氣保溫食物或は時化などのあらゆる惡條件が横たはつてゐるが、これを克服して輸送の曉は長距離海上輸送の輝かしい記錄を樹立するものとして注目されてゐる

新京 三好野 タイヤ街（永樂町一） 電話③ 三四三四 四八四

朝鮮專賣局製 官 蔘精 官製人蔘エキス
（主効）精力增進 過勞・虛弱體質 貧血・初老衰態 神經衰弱・神經痛 リウマチス・外傷
各藥店百貨店にあり
發賣元 三井物產株式會社

鑛石鑑定 願書作成 圖面調製 調査測量 鑛床說明 事業計畫 鑛區紹介
滿洲國鑛業法に基く申出の出願登錄其他諸願屆手續一切秘密嚴守迅速正確
諸手續交渉を代行す
興亞鑛業事務所 新京東一條通四八

味覺の魁 喰 成金壽司 銀座新道

入院 往診 隨意 應需
專門 內科・小兒科 肛門病科 院長 松本要太郎 日本橋郵政局前
專門 性病泌尿科 外科・皮膚科 醫學士 內海孝二
電話（3）三七五六番
松本医院

眼科 中山医院 新京錦町二丁目七（早川齒科医院隣） 院長 中山斐 電話③三六五一番

海陸運送 通關代辨 市內運搬 引越荷造業
丸重洋行支店 新京富士町四丁目ノ四 電話③ 二六七一番 六一四六 保稅③五四四五番

感じのよい 割烹おでん 大石

淺井小兒科 新京崇智路六一六 電話②一六〇五番

治淋特效

これはX＋Yだ

效果 本位

淋疾治療の革命！ 遂にノーベル賞獲得

NH2SO2は治淋特效劑チーユーサイドの有效成分二個の中の一個であるが、その發見者ドマツク博士は今度のノーベル醫學賞受賞者として推薦決定されたそうである。

チーユーサイドの效力が卓越なのは其の純度の高いのも其の理由の一つではあるが、更に重大な理由はNH2SO2をXとすれば外にもう一つの成分Yを含有してゐることで、此の點は他の類似劑と全然異る所である。

即ちXであるNH2SO2は膿內に於て白血球を增殖して喰菌作用を促進し、他の一個の成分の協同作用に基く一種特異の分解物は大いに溶菌・殺菌の二大作用を發揮するが故に、如何に猛烈な急性又は慢性の淋疾でも早い時は二三日で、晩くても一週間內外でキレイに治す許りでなく、丹毒、產褥熱、中耳炎、下疳、扁桃腺炎蓄膿症その他の化膿性疾患に一樣に卓效を奏する

新治淋內服特效劑 チーユーサイド G-U-CIDE

包裝 24錠

發賣元 株式會社 柳韓洋行

（各地著名藥房販賣）京城、米國羅府、天津、台北 滿洲國總發賣元、大連市大黑町二九

お茶と茶道具の店 みどり茶園 吉野町一丁目 電（3）四七七〇

かぜねつに 一服で利く 大陸風藥 双葉藥局 東二條通り二七 電話③六四三五

株式會社 福昌公司 新京支店
事務取締役 相生常三郎
新京特別市八島通四二 代表電話三十三八一一番

△商事部
雜貨 米、麥粉、砂糖、氷糖、アルコール、ブマキラー、人絹及スフ織物、毛糸、茶、洗濯石鹼其他諸雜貨
機械 機械金物工作機械、電氣機械器具、鑛山鐵道用機械、土木道路用機械試驗機及度量衡機、重油、輕油、發動機及ポンプ、煖房器具、金庫、宣王ストーブ、ワイヤーロープ、マニラロープ、亞鉛引鐵線、SKFベアリング、ベルト、謹譲製品
自動車 各種乘用車及トラック、タイヤー
鑛油 揮發油、石油、重油、機械油、礦物性ターペンタイン、アスファルト
建築材料 日ノ出印ルーフヰング、フエルト、完全防水劑、リーダ液、OSC印露式建具金物、津村製作所製作金物、坂本式スカイライト、ベンチレータ、スチールサッシュ、旭暗幕、失禮大理石、テラゾーカストストン、タイリングコートタイル、テラカッタ、防空暗幕、室內裝飾、リノリユーム他各種敷物、各種テックス、スタッコ、プラトン、玄光塗料、硅酸白土、セント、煉瓦
木材 原木及び製材
保險 大阪海上火災、帝國火災、滿洲生命

△工事部
土木 鐵道、築港其他一般土木工事施工請負
建築 建築工事施工請負
設計 一般土木、建築設計並監督
防水工事 アスファルト應用防水材料販賣並防水工事施工請負

△礦石部
碎石、花崗石、滑石、螢石、硫化鐵鑛
本支店 大連、奉天、哈爾濱、青島
出張所 鞍山、撫順、四平街、吉林、齊々哈爾、牡丹江、佳木斯、北安鎭、阜新、北票、錦縣、壺蘆島、天津、北京、濟南、上海、南京、海州、石河莊、大同、太原、漢口

電力節約運動に協力しませう

暗い電燈でも心で明るくする
どうして節約する

「生かせ電力興亞の力」「手マメに消燈・手近な奉公」等のスローガンの下に電力節約運動は今や日滿を擧げての一大國民運動となつてゐます、然し實情を見ると、それならばさてどうすればよいかといふ知識の缺乏から、一般家庭に於ける實行は遺憾ながらまだ充分に行つてゐない様子なので一體家庭における電氣節約はどうして行へばよいか、滿洲能率協會に節約方法を伺ひました

國を擧げて東亞新秩序建設に邁進しつゝあります、現今生産力擴充の原動力である電力がどれほど必要であるかは今更申し上げるまでもありません、一燭の電燈一馬力のモーターと雖もその用途に應じ能率よく合理的に使ひますと、電力難を未然に防ぐことが出來るのであります電燈、電熱、電力の何れにも自肅自戒し國民擧つて消費節約を行はねばなりませんが、玆では皆様の日常生活に最も關係の深い電燈と電力の合理的な使用法についてお話しませう

△電燈使用の五ヶ條 電氣消費經濟の立て直しに付ては從來色々といはれてゐることですが
一、笠を選ぶこと
二、不要の電燈を消す習慣をつけること
三、必要な照度を考へること
四、よい電球を選ぶこと
五、掃除を怠らぬこと
以上五つのことが最も必要ですが、先づ電氣節約について總體的なことを申し上げませう

長くつける電球は小さく 消費節約をあまり強化しますと消すのに越したことはありませんが、さう云ふわけにも行かず必要な處だけは適當な照度以下には下げられません、不要不急の度合を斟酌することが第一條件です、從來は必要以上に明るい電燈をつけて便利がよいとか氣分がよいとかいつて隨分濫費されてゐた御家庭もあつたやうに見受けられますが、自肅自戒の今日ではどうしても合理的な使用法を考へねばなりません、門燈、廊下、寢室燈のやうな終夜點燈する電燈はいかに小さい球であらうとも消費量が大きいのです、それですから永く點燈する電燈は出來るだけ小さい電球にする必要があると思ひます

減らせない電燈とは ところがある限度以下に暗く出來ない電燈があります それはお子様の勉強、皆様のお仕事に必要な電燈です若し暗すぎますと視力をそこなひ、その結果として國民體位の低下を來すやうなことが往々にしてあります

このことはよく注意して戴かねばなりません、即ち勉強室、書齋、居間の燈りだけは十分な明るさにして置かねばなりません、それでは節約の方について例を擧げて說明しませう

節約はどうして行ふか 不必要な時には手まめに消すことが第一です、ガスや水道の出しッ放しはあまり見受けられませんが、電燈のつけッ放しはよくあることです、次に讀書やお仕事の長短によつて能率の點、視力保健の上から照度を變へる必要があります、細かい仕事が二時間、三時間と長時間になるにつれて暗い電燈の下は眼の疲勞の度が増して來るのです、そこで照度も讀書の際には短時間の場合は最低五〇ルックス長時間の場合は一五〇ルックスは必要です、針仕事をなさる人、視力の弱い人、老人の方などはもつと明るい照度が必要です、一五〇ルックスの照度を得るには普通の電燈でも宜しいが、明視スタンドを用ひますと適當な照度、氣持のよい光が得られ、仕事の點からも經濟の點からも一擧兩得となります、次に電球の選び方ですが、電球の良し惡しは却々わかり難いものです廉い電球が明るいなどと云ふ人がありますがこれは大きな間違ひ、と云はねばなりません、すぐ線が切れたりはじめのうち明るすぎる電球は無暗に電力を喰ふのがありますから注意せねばなりません、ですから電球は信用ある會社の品をお求めになるようおすゝめします、それから汚れた球や笠は一割も二割も照度が減じますから度々掃除をして戴きたいのです、といつてハタキでぱた〳〵とやられますと線が切れてしまひますから、布切れでそつと拭つて下さい、最後に電熱の節約について述べませう採煖ストーヴの御使用はこの際御遠慮願ひます、炊事用電氣コンロやアイロン等の使用にあたつては
一、電熱器にかける釜は平底のものを用ひませう
二、電熱をせい〳〵利用すること
三、使用の度數をつとめて減らすこと
以上三つのことを是非とも心掛けて下さい

××水道が凍結したら×××× 即刻水道科へ×××

滿洲では冬になると寒氣のため水道の故障が續出するのが例ですが、本年は國策に依る低溫生活の提唱や石炭配給の不圓滑から全滿各都市とも例年を遙かに凌ぐ

故障數を 示してゐるやうです、新京特別市公署管内の昨年度水道故障數の最高は氣溫零下三十三度六を示した一月五日の翌日で丁度二百件となつてゐます、今年は年末から年頭にかけては割合に天候に惠まれたために、連日五六十件の故障に過ぎなかつたのが、八日から急に氣溫が低下したのと同時に水道の凍結、凍結につゞく水管破裂が激増し、翌九日の申込數は一躍二百二十四件の多數に上りました、寒氣に因る水道の故障は最初は水栓に接する部分や立上りの凍結で、はじめのうちなら外部から火であたためるとか、熱湯をかけるとかすれば比較的容易に溶けて、わざわざ水道科の手を煩はさないで濟む場合が多いのです、しかし時が經つにつれて凍結の程度が進み追々深部に及んで壁の中、床下、地中まで凍つてまゐりますと、とても素人の手に負へません、たとへ水道科に依頼したとしても時が經つほど修理が困難になります、ですから水道が凍結したら、何は措いても即刻前のやうな方法を講じ、それが奏效しなければ一刻も早く水道科に

申込んで 修理を求めなければなりません、水道科でも勿論なるべく早期の申込を望んでをり、何處の水道科でも故障申込みに限り特別に夜間も受付てゐる筈です、申込みの際は住所氏名と同時に水栓番號を通知することを忘れてはなりません、水道凍結の場合の心得も大切ですが、この凍結を未然に防ぐことが最も肝腎です、今冬のやうに石炭の不足時には、どうかすると採煖用炭にさへ事缺くことがありませう、こんな場合、或はひどく氣溫の低下した晩など、特に凍結しやすい箇所の水栓は必ずキッチリ締めないで、尠くとも糸を引く程度に出し放しにしておくとか、手前の方に元ネヂの装置してある所なら、そのネヂを締めて先の部分の水を拔いて空にして置くのも一法でせう、なほこれから建つ家、或はこれから水道工事をする家など、寒い北側の外壁に水管を引込んだりするのはなるべく見合せ、特に體裁を尊ぶ

高級建築 でもなかつたら、寧ろ水管を壁に剝き出しにして置いた方が凍結の危險も尠く又凍結してからの修理も手輕に濟みませう

舊正の行事、装飾

（上）

今年は二月八日が元旦

舊暦の正月がだんだん近くなつて來ました、今年は陽暦の二月八日が元旦に當ります、滿洲建國後に新暦を採用して公式には何事もそれによることに定められましたが、舊慣は一朝一夕に拔けず、滿系國民の間にはまだ相當盛大に所謂舊正を祝ふ風習が見られるやうです、何しろ十餘年前迄はこの日は列車も運行を停止したといふ、今から考へれば一寸信じ兼ねる慶祝情景を見せた位ですから、まあ幾分はやむを得ないとしてもだんだん舊暦は政府の方針に從つて吾々の生活からノックアウトしなければなりません、協和會は今年は舊暦廢止、特に消費節約の要請される今日、舊正の濫費を防止する方針です、舊正とは吾々の呼ぶ俗稱で舊暦元日は暦書にある春節と云ふのが正式な名稱です、この春節を中心とした滿系國民の歲末、年始スナップを以下に紹介します

竈祭 歲末は十二月二十三日の竈神を祀る行事から、急に氣分が濃くなつて來ます、竈神といふのは一家の善行惡行を監視する神でこの廿三日に一年中の成績を纒め上げ、玉泉帝のもとへ報告のため昇天するとされてゐるので、その旅立ちをお祝ひするのが竈祭です、この神様は三原色の毒毒しい石版刷がこの頃になると街上で賣られてゐますが、夫婦の神が男雛女雛の様に並んで坐つて、その前に蠟燭を始め樣々の供物が供へられ上の方に必ず大きな文字で灶君府、それから左右に「上天言好事」「下界降吉禧」といつた文字が書いてあるのがそれです各戸はこれを竈の上に當る壁に貼つて置きます、竈祭の行事としては先づ必ず赤い蠟燭を立てるこれは少し凝つたものでは龍を絡ませた彫刻をしたり、蝙蝠を浮出させたり金粉で福の字を書いたりしたものが賣られてゐます、そして精々成績を良く採點して天帝に報告してもらひ度い念願から數々の供物をするのは勿論ですが、飴菓子を供へるのは竈神の口を粘らせて、惡い告口をされぬためだとは面白いではありませんか、この日は夕方から爆竹を鳴らし十二時頃神像を燒きます、でこの神は天上に七日間留つて三十日にはまた降つて來られるので、その三十日には新しい像を貼ります

除夕 除夜のこと、天上から竈神の歸來されるのを招じて供物を供へ、又惡魔拂ひのため爆竹を鳴らすこの日爆竹は日が暮れてから鳴らし始めて、翌元旦の二時三時に及ぶのが特色です、この除夜はどこの國でも同じで掃除とか御馳走作り、裝飾に一家を擧げて多忙を極めるが、主人は竈神の降臨が濟むと門扉に「封門大吉」と大書した赤紙を貼り、これは夜明け頃「開門大吉」に貼り換へます

元旦 夜のほのぼのと白む頃、門扉に開門大吉の貼紙をすることによつて元旦の行事が始ります、元旦の行事は貧富その他各家庭の狀況によつて色々異りますが、大體一、天地の神を拜す 二、四方神（喜・貴・福・財の神）を拜す 三、家業の神を拜す（官吏なら孔子、商人なら財神） 四、祖先の靈を祀る 五、竈神を祀る 六、門神を祀る 七、父母上長を拜す 八、回禮といつた順序で、各家は餃子をはじめ數々の御馳走を整へ、音樂や麻雀或は芝居見物が正月の樂しみです、十五日の元宵節と還つてこの日は專ら室内で飲食したり娯樂に耽るので街上は昨日と打つて變つた靜けさを呈する、家庭では集つた福を追出さないために掃除を一切やらず、水を汲まない、緣起をかついで言葉遣ひに注意し、家によつては刃物を忌んで封をして置く、子女の樂しみは馳走のほかに壓歲錢と稱するお年玉を父親から戴くことである

毎日のお茶に文句を云はぬ

偏食する兒の矯正法は……

偏食する兒を矯正するには次の御注意が必要です

○……○

まづ食卓につきましたら家族の人達はその日のお茶に絶對に文句を言はないことが大切です、誰か一人でもこれが嫌ひだといつて喰べないやうなことがありますと子供はすぐそれをまねるものです

この子供のまねるといふ性質を利用してその嫌ひなものも父なり母なりがさもおいしさうに喰べるのも有効です

たとへ嫌ひなものがあつても代りのものを作つてはいけません

お母さんの中には嫌ひなものは身につかないといつて好きなものばかりあたへる人がありますが子供の嗜好といふものは習慣でどうにでもなるものです、何んでもたべ馴れると好きになるものです、運動も充分にさせて御飯が待ちきれぬくらゐ空腹感を懷かせ夢中にたべさせるといふ方法も偏食矯正には效目があります、調理法をかへて例へば人參が嫌ひだつたらこれを微塵にきざんで初めのは少しづつ判らぬ程度にシチューにまぜたりフライにまぜたりすると、かなり分量を多く入れても氣づかずにたべてしまふものです

冬は樂器を何處に置くか

洋樂器類も一年昨から一齊に統制を受け、その結果大變品が尠くなり高價になつて、たとへ相當のお値段を奮發してもなかなか以前のやうなよい樂器を手に入れることが困難になつて來ました、でお手持ちの樂器はなるべく大切に致しませう

皆さんの お宅のピアノは何處にお据ゑになつておいでですか？ピアノがあたたまるほどラヂエーターやペーチカのそばに置いては居られないでせうか？ピアノの中のアクションの大部分は木製ですから、熱や乾燥のために曲つたりねぢつたりすると、音が惡くなつたり音律が狂つたりします、又一番大切なセンターピンの發條が勢のためにゆるんだり、鐵骨の裏側にある響板が割れたりしてすつかり響きが惡くなることもあります、ピアノの機構は特にデリケートに出來てゐますから、熱のため小さい箇所にひゞが入つてビリビリといやな響きを傳へるやうになります、オルガンも大部分木製品ですから熱の害を受けることが多いのです、一番害を受け易いのは空氣囊で、この最も大切な送風装置にひゞが入つては致命的です

ラッパ類 は時局の波に乘つて著しく普及して來ましたが、これは大部分がほとんど眞鍮で造つてゐますので乾燥の害を受けることは稀です、ギター、マンドリン、ウクレレ、ヴァイオリンの胴にはカーヴがありますから割合安全ですが、ギターなどは響板のカーヴが全く無くしかも極く薄い板が使つてありますので、うつかりしてラヂエーターの上にでものせやうものなら忽ちピリッと胴が割れてしまひます、管樂器でもクラリネットなど高級品は全部木管ですからこれも過熱をきらひます、アコーディオンは内部に小さい木片を貼付けた部分が澤山ありますので、過熱や乾燥のためこの木片が剝げおちたり、外側の縫目に隙間が出來て空氣が洩るやうになります、先づ滿洲の多では

新築家屋 でもない限りは濕氣による害は殆どありません、樂器の破損の九十%以上まで乾燥と熱に因るものです、樂器類は使用後は必ずケースに入れて、成可く押入れかどこか溫度の低い場所に藏ふやうにいたしたいものです

海外短信

身長八呎八吋 四年前十八歳にして世界一の大男として全米にその名を謳はれたアルトン（イリノイ州）のロバート・ワドロー君はその後病氣一つせず益す健康で、先頃第廿二回の誕生を迎へた、彼が親友の招待會で發表したところによると最近もなほ身長體重兩方面において益す成長し、最近六ヶ月間に身長四分の三吋、體重十一ポンドの増加を示したといふ、それでワドロー君の現在の身長は八吋四分の一、體重は四百九十一ポンドといふ驚くべき巨軀の所有者である、兩親は彼の成長が止つたら少くとも天井まで十二呎の「夢の家」を作つてやると言つてゐる（アルトン）

老妻を求む チャールス・リチャード・ガグリエルモなる當年取つて八十四になる老人、寄る年波に 夫暮しの身が淋しく新聞廣告で年齡七十歳から八十歳を條件に求妻したところ、何と三百五十人からのお婆さんがいづれも自信たつぷりで集つた、その大部分は寡婦で最年少者が四十歳だつたと言はれるが、丁度足を痛めて入院中のチャールス老はその一人々々を病室に呼んで愼重審査をして見たもの丶、相手が多數で忽ち疲れ「何れ採否は後日通知」と一應全部引取らせた（ロンドン）

ラヂオ けふの番組

廿三日【火曜日】【M・T・C・Y】【新京放送局】

七、三〇（新京）建國體操
七、四八（大連）入港船のお知らせ
七、五〇（新京）ニュース
八、〇〇（大連）初等滿洲語講座 秩父固太郎
八、二五（東京）氣象通報
八、三〇（新京）朝の音樂（レコード）絃樂三重奏 セレナーデ三長調（ベートーヴェン作曲）ヴイオーリン・シモン・ゴールドベルグ、ヴイオラ パウル・ヒンデミット、セロ エマヌエル・フォイヤーマン
九、〇五（東京）經濟市況
九、三〇（東・奉）經濟市況
九、四五（新京）建國體操
一〇、〇〇（大連）經濟市況
一〇、〇五（新京）幼兒の時間（レコード）音樂玉手箱
一〇、二〇（奉天）婦人の時間「交際の心得」齋藤虎吉
一〇、四五（哈爾濱）家庭メモ
一〇、五〇（哈爾濱）料理獻立
一一、〇〇（新京）食料品値段
一一、三五（奉天）經濟市況
一一、四〇（東京）經濟市況
一一、五九、〇〇、〇一（東京）時報
一二、〇〇（新京）歌謠曲（レコード）國境の春（岡晴夫）曉の進軍（霧島昇）親戀道中（上原敏）牛島夜曲（松島詩子）藍滾の中で（德山璉）大陸の町（東海林太郎）
〇、三〇（東・新）ニュース
一、〇〇（奉・連）經濟市況
一、〇五（東京）經濟市況
二、一〇（奉・連）經濟市況
三、二〇（東京）經濟市況
四、〇〇（東・新）ニュース 氣象通報
四、三〇（東京）春場所大相撲實況（十三日目）
四、四〇（奉・連）經濟市況
六、〇〇（名古屋）戰線童話「村一等兵と愛馬」山北滿次
六、二〇（新京）コドモの新聞
六、二五（哈爾濱）初等ロシア語講座 櫻木新吾
七、〇〇（東・新）ニュース 職業紹介、告知事項
七、三〇（大阪）國民歌謠 肇國景仰の歌（土岐善麿作詞、梁海善次作曲）指導長門美保、齊唱JOBK唱歌隊男聲部、ピアノ伴奏武澤武
七、四〇（東京）對支放送……
八、〇〇（東京）講演「兩民族の共同前進期」中日實業株式會社副總裁高木陸郎、通譯飽啓彰
八、三〇（東京）ラヂオ時局讀本（下）米内内閣の成立
八、四〇（新京）滿洲講演（二）巡回調停に就て 司法部民事司長菅原達郎
九、〇〇（大阪）ラヂオドラマ、馬橇（中江良夫作）男・甲（石黒達也）男・乙（本庄克二）馬橇の馭者（高橋正夫）居酒屋の主人（島田敬一）演出JOBK文藝課
九、三九（東・新）時報、ニュース、ニュース解說、氣象通報、告知事項、明日の番組
一〇、三〇（新京）今日のニュース
一〇、四〇（哈爾濱）北滿の時間（露語）

建築材料商
硝子・塗料
鐵材・雜貨
硝子工事
塗裝工事
請負
新京特別市老松町三ノ二
株式會社 天野商店
電話代表(3)六二一一(4)
出張所 大連・奉天・吉林

心地よく笑で有利に金融致します
電話特融（大口優待）
志ちや
電話③五二七八（イイヒチヤ）
曙町二丁目稲荷神社裏通
東京屋

上生菓子
洋酒類
引菓子祝餅
和洋各國煙草
御店特製 豆入大福餅
御贈答用品
御家庭用品
御用命は
ヤマト屋
中央通り 電③五九八七

知識眼科醫院
新京大和通六六
電③六六四六番

久
冬の御仕度は是非當店で
▲變織白生地
▲銘仙小紋
▲西陣御召
▲名古屋帶……品揃
村岡呉服店
吉野町二丁目 電③二一二四番

營業種目
店舗改造
家屋修繕
家具製作
建具一式
古くて信用ある店
大經路二〇七號
長岡木工所
電話（2）二二五七番
建具の御注文はぜひ長岡へ！
注文品製作專門店

事變公債 高價買入
商品券の賣買も致します 倍々御利用ください
泰正號
裕民彩票 販賣
新京祝町三丁目（南廣場興銀横）
電話③二六四四番

たんせき ぜんそく
さゝめ早く肺炎を防ぐ
龍角散は各家庭に常備すべき、效果迅速で純良無比の良藥にて國民保健上賞讚を博して居ります。たんせき、ぜんそくの急性慢性によく効き、香味佳良誰にでも服みよく、副作用は絶對になく肺炎その他の變症を防ぎます。

痰咳 喘息 流感咳 氣管支 カタル 百日咳 麻疹咳 肺病咳 音聲嗄
藥 廣
龍角散

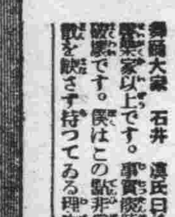

舞踊大家 石井漠氏曰く——舞踊家が喉を痛めることは藝術家以上です。事實痰咳などの氣があつたら舞踊者は大敵です。僕はこの點非常に用心深く、保健上龍角散を缺かさず持つてゐる理由です。（雜誌反響轉載）

登錄商標
龍角散
定價 四日分 三十錢 八日分 五十錢 十八日分 一圓 四十日分 二圓 六十五日分 三圓

龍角散効果容態書
（喀痰）たんにて常にゴホンゴホンと惱む人
（喘息）ぜんそくにてゼイゼイ息切する人
（頻咳）せき頻りに出で夜中オチオチ眠れぬ人
（流感）流行感冒インフルエンザのせき出る人
（肺病）肺病にて常に力なきせき出る人
（血痰）たん臭氣帶び時々血の交る人
（音聲）音聲のかれ又は咽喉のいたむ人
（疲勞）老人又は病人の疲勞性より出るせき
（小兒）百日せき又ははしかせきの小兒
▽全國各藥店にあり△
東京市神田區豐島町
株式會社 本舖 藤井得三郎商店
振替東京九一番
電話浪花(67)〇〇八〇・〇九〇五
D14—2

新年文藝・選外佳作

流れ（二）

伊達英明

殊に彼にとつて一番强く印象づけ考へさせ終に行動を取らせるやうになつたのは彼の會社の理事長の訓辭と一週間の講習であつた。

事實、彼は東京で書物を讀み又自ら考へてゐた滿洲と實際に來て見た滿洲との間に其處に大に差異のある事を發見した。成程前者によつて彼は滿洲の概念は得る事は出來た。そして又滿洲に付てはよく認識してゐると人に誇らかに云ひ得るやうに思つてゐた。だが彼は實地に於て、會社の傭か一週間の講習で、勿論業務上一通りの事はつめ込まれたが、業務上の知識以上に崇いものを彼は感得した。その講習の講師は會社の主任級或は課長級の人々ではあつたが皆若かつた、そして所謂滿洲浪人風な大言壯語はしなかつたが、意氣があり、覇氣があり、信念に燃えてゐた。善い意味の文化人の最先端を行く人々で内地の會社によく見るやうな卑屈さはなく自由奔放、その語る言葉に政治性があつた。特殊會社の使命の具現者とも彼には思はれた。そして彼等の語る滿洲は單に日滿經濟ブロックの爲の滿洲で無く、八紘一宇の皇國の大理想の發現である滿洲であつた。それは義介がクリスチャンであるが爲によくその精神を體得出來たのかも知れないが、彼は皇國日本偉大さ、その崇高な使命に感激し日本人の世界の他の人々よりも惠まれた地位にある事を感謝した。

そして彼は自らの心に靈の宿るを覺えた。それは單に若き日の感激ではなかつた。彼は東京で得た滿洲の概念に魂を入れる事が出來たやうに思はれた。そして「よし俺は東亞新秩序建設の綱の首石にならう、いや一粒の麥にならう」と決心したのであつた。そして折角新京本社文書課勤務と決定してゐたのを、無理に進んで人の嫌がるこの北邊の鑛山を希望して、今赴任して行かうとしてゐるのであつた。

だが、かうしてじつと目をとぢて種々の事を想ひ出してゐると、今迄ずうと東京で母親の膝下で育つて來た彼にとつて獨りぼつちで見ず知らずの處に行く事は矢張り人間性の弱さから、彼の心の底に一抹の寂しさが湧き上つて來るのをどうしやうもなかつた。彼は目をつぶつた儘五二八番の讃美歌を口誦んでゐた。

「ボーボー」と汽笛が間ののびた悠長な叫びを上げてカーブに差しかゝつた。

右手の方に小高い山が見え出した。乘客は急にざわめき始めて、降り仕度を始めた。終點のK驛に近づいたのであらう。

義介が電報を打つて置いたので、彼と中學の級友の平松と一年先輩の山内とが屋根の無い歩廊に迎へに來てゐて呉れた。

「相良、よく來たな」と山内は笑顔で□□□出した。

「義介、お前が滿洲に來るなんて時勢も變つたものだ」

平松は中學の時と同じやうな調子で叫んだ。

二人ともゴムの長靴に鼠色の地に黒い筋の入つた腹の處をバンドでしめる作業服を着てゐた。彼等は義介と同じ東京の中學ではあつたが卒業すると同時に大連のN専門學校に入つた。そして専門學校を出ると二人とも義介が今度入つたこの會社の機械課に入社して此處で勤務してゐるのであつた。

東京にいくらでも専門學校があるのに、彼等は何故滿洲の學校を選んだのか、又義介も何故この滿洲迄老ひた母親一人殘して働きに來た、いや骨を埋める決心でやつて來たかと謂ふとそれには彼等の中學校の校長の影響が多分にあつた。彼等の中學校は新らしい學校で大家族主義を標榜し先生達と生徒達とは親子のやうに親しみ合つた。校長は絶えず生徒達に「これからの日本人の發展する處は滿洲だ」と云つて聞かせてゐた。そして休暇には校長は毎年のやうに滿洲や支那を旅行してゐた。そして支那人や蒙古人に知己を多くもつてゐた。

それは滿洲事變の起る前からの事であつた。そして校長は旅行で見聞した珍しい話や土産等話したり見せて呉れてゐた。校長に付てこんな面白い話がある。或る夏休み校長が又何回目かの滿洲旅行に出發しようとする時であつた。校長の奥さんが「貴方！今度は餘り荷物にならないものを御土産にして下さいよ」といつても佛像を買つて來たり、蒙古の包や豆粕等土産として持つて來る事があつたから云はれた。校長は「よしよし」と頷づいて旅行に出られた。そして歸つて來た時、二人の蒙古の少年を連れて歸つてゐた。そして奥さんに「これなら歩けるから荷物にならんだらう」と嘯いて居たと云ふ。

兎に角、彼等が中學に入りたては一風變つた滿洲氣狂位に思つてゐた。だが滿洲事變が起り、滿洲國が建國された儼然たる事實を見て彼等は驚いた。そして先覺者として崇敬の眼を以て見るやうになつた。

植民地の夜

貫名津彌子

公園の枯木にふまれた雪
白くほゝけて匂つて來るやうな
雪の並木みち
灯も消えてひそまりかへつた
移民達の煉瓦の家屋。
凍雪した美しい植民地の街を
ひどく醉うた男を乘せて
一台の馬車が驅けて行く。
鈴が鳴つてゐる。ひびいてゐる
嚙しめた郷愁に觸れて
ひづめの音が遠くこだまする。
交番のお巡りさんが
背のびをしてゐる頃。

小說「市本部」序篇

第二松花江（三）

新井清五郎

やがて春が來た——今から三年前の春である——その年の第二松花江の解氷はやはり前年と同じ分解であつた。

江の氷が靜かに解けて靜かに流れてしまふと、岸の楡や楊は不精無精に固い芽を出し始め、北山の娘々祭がもう目の前に迫る頃になつてブッと綠を吹き出して淸新な綠一色でこの町を蔽つてしまふ。

第二松花江の解氷が終るとすぐ、小豐滿にはダム建設事務所が建てられた、右岸沿ひに建設鐵道の工事が開始された。その鐵道は町から京圖線で新京へ向つて一つ目の驛で哈達灣といふ大きなセメント工場のある小さな町——すなはちセメント工場によつて出來た町ーから小豐滿迄敷設されるのであつて、工場からセメントが貨車でダム現場迄送るのを主に、色んな資材を現場へ輸送する爲のものである。

夏になるとダム現場には建設事務所の他に住宅が百戸近くも手廻しよく建てられた。右岸の山裾には百人づゝ泊れる苦力小屋が、何十棟と急造され、河床には多勢の苦力が、卷ゲートルの日系官吏や、半島人の現場監督や、滿人の苦力頭の指揮で基礎工事が始められトロッコ、セメント混合機、岩盤掘鑿機、クレーン等が澄み渡つた夏空にこだまして、逞しい建設譜を奏でゝゐた。

右岸の鐵道敷設と呼應して、左岸沿ひに町からダム現場へ通ずる資材輸送の八米幅の道路が造られ、トラックはひつきりなしに往復しだした。

町からは官吏や有力者が頻繁に視察しにやつて來るばかりでなく、町の商人達も何か巧い儲け仕事は無いかと續々と現場を見にやつて來た。

ダム現場迄の輸送鐵道は夏の終りに開通した。開通式には國務院の長官が夫人同伴で列席した。この式は町とダム建設現場を慶祝一色で塗り潰して、町の觀光協會では式終了後、協會御自慢の鵜飼船を浮べて來賓達にサービスした。

開通式の興奮が町の人のの腦裡からまだ消え去らぬ間に早くも蕭條たる秋がやつて來て、河岸の草の綠は日に日に色を失つて行く頃町の人達は再びどえらいニュースを新聞紙上に發見した。

町の北に當る第二松花江沿ひの大きな農村をそつくりそのまゝ工業地帶にしてしまふ。しかもその工業は電氣化學と人造石油とで、何故そんな工場が出來るかといふと、第二松花江ダムの發電所から生産される「豐富にして安價な」餘剩電力を利用する爲であるといふ。

もうその頃にはダム建設の意義とは何か？といふ事は町の人にもかなりハッキリ解つてゐた。滿洲國の國防體勢の强化と民生振興の爲、工業部門の擴充策實現の根源をなす動力資源の確保の爲、即ちダムの發電所が滿洲國の工業部門の動力資源確保の役割を果すものであるといふ事は町の人にも呑みこめてゐた。

しかし新京や奉天へ送電した餘剩電力をもつて町の接續地帶に大工業が興らうとは考へが及ばなかつた。むしろ町の人々はこのニュースには度膽を拔かれたかたちであつた。

町の人達は料理屋でも、カフェーでも、家庭でも、役所でも、事務所でも、電氣化學と人造石油の話をした。だが、誰もこの二つの新興化學工業の實態を充分に説明し得る人はゐなかつたのである。（つゞく）

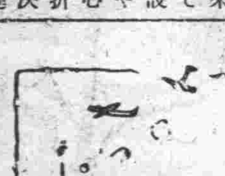

一つの感想録

島木健作「或る作家の手記」（『改造』一月號）

この作品が二百枚の力作であるからといふわけではないが、筆者も些か長く書かねばならぬ。

結論を言つて置く。これは一つの感想録である。小說といふには夾雜物が多過ぎる。筆者はむろんこのやうな形式の小說があつてよいのだとは思ふ。しかし筆者がそれに望むのと、島木のこの作とは大きな距りがある。

さてこの作は、專ら滿洲の開拓地の問題を書いたものだ。しかし開拓地そのものは少ししか書かれてゐない。それもむしろ作者が開拓地に行つた時の感銘といつたものが語られてゐるだけである。

それよりも、滿洲にゐる官吏や特殊會社の人間、その他の人間との接觸の場面に經驗した出來事とそれに對する作者の感想といふものが大きく出てゐる。こゝには色んな人間のタイプが描き出されてゐるのだが、われらから言へばこれは公式的で、見方が狹いと批判したい。在滿の作家が書いたらもつと突込んだものが書けると信ずるのだ。

內地から來る視察者に對する在滿邦人の態度といふものも問題とされてゐる。だが、これなぞもう批判濟みの問題だと言つてよい。餘り神經質になつてはいけないのだと思ふ。

とも角、これは感想録である。私人的な感想である。作者のまじめさはよくわかる。作品への態度もわかる。しかし良い小說ではなく、作者の思想にも批判は加へられねばならぬ。滿洲にゐる人々がこの作品から多くの事を學び得るのは確かだ。その意味で、この小說が他の多くの來滿文士たちの書いたものよりずつと世俗的な價値があるといふことは言へる。そしてこのやうな主題にこれだけ執拗に食ひ下つてゐる態度も稀らしいものである。

筆者の友人の一滿系作家はあの中にある『再建』が發賣禁止になつた話の部分に感動を覺えたと語つた。滿洲の環境と比べ一入その感があつたのであらう。これは作者にも告げたい一挿話である。

更に本格的な、もつと開拓地そのものに突つ込んだ島木の作品が書かれることを望んで置かう。

（御垣衛士）

「東遊記」の脚本家 高柳春雄に寄する（下）

金昌位

汽車の切符を失つて下車を命じられる。そのお蔭で富士山を見たりP・C・Lロケ隊に出逢つて馬賊の役を演じて東京まで自動車に乘せて貰つたり、丸の內、あさ草、上野等々クロオズアップでエクランを觀せたり、商品の宣傳に利用されたり、日本劇場で萬歲をしたり、永いこと尋ねてゐた友人に逢つたので日本の藝者を買ひに出掛けたり。

同僚の大學生から吾々は我國に歸つて文化を開花しなければならない重大な任務を背負つてゐるから故鄕に歸りませう、その說教を聞いて歸る途中路次でチンドン屋が宣傳に奏する滿洲音樂を聞いて二人は感動して故鄕に歸省の決意をする彼等は故鄕に歸つて先祖代代の田を耕す。これが「東遊記」の劇性の全部である

この劇性が日本の文化を紹介したと思つたら大きな間違ひである。

フエルヂナンドラッサールはドイツの農民戰爭時代に取材した歴史劇「フランツ・フオン・ジッキンゲン」を書いて、此の劇の批評をマルクスならびにエンゲルスに乞うた事がある。

マルクスは一八五九年四月十五日の書簡の中でラッサールの戯曲の中の次の點を指摘してゐる。

農民と都市における革命的な要素とその代表者たちこそ、本質的な、積極的な背景とならなければならなかつたのである。さうしたら君は、もつとも現代的な思想をもつとも純粹な形において、もつとずつと立派に描きだすことが出來たであらう。さうなれば自然、君はもつとシェークスピア的に書かなければならなくなるだらう——ところが、個人を時代精神の單なる傳聲器に轉化してしまふシルレル的方法が、君の最大の缺點をなしてゐるのだ（譯註岩波版「マルクス・エンゲルスの藝術論」（一二九頁）

エンゲルスもまたこれと似たことを述べてゐる。

（五月十八日）「古代の特性表示は、今日ではもはや不充分である。だからこの點で君は戯曲の發展の歴史におけるシェークスピアの意義を、もうすこし高く評價してもけつして損はしないだらう（前掲書一二八頁）

「僕の戯曲觀——それによれば、思想的なモメントにとらはれて、リアリスティツクなものを忘れてはならない」（前掲書一四〇頁）

筆者がマルクス、エンゲルスの言葉を引用したのは脚本家、高柳氏に藝術の仕事は幼稚園の先生のあの輕い遊戯のやうなものではないのを認識させるためである。若しこれ等の言葉が小癪であれば滿洲新聞の學藝面の十八日附の同僚の荒牧芳郞氏の「映畫の魂」の一讀を欲求する次第である。

學藝消息

△綠川貢氏　新京寬城子頭道街二九號へ轉居

ロより入る病を防ぎ精神を爽快にする

衛生口錠

カオール

口中殺菌劑

病氣豫防に！健康保護に！

カオールの三大効用！

一、病菌を驅逐する
口中殺菌劑は口より侵入する諸種の病菌を驅逐して諸病を豫防する

二、健康を保持する
健胃劑は胃を健全にし消化をよくし、强壯劑と相俟つて由體の强健を計る

三、潑剌たる心身を生む
興奮劑は各機能の活動力を旺んにし、淸涼劑は口中の惡臭を去り精神を爽快にする

製劑顧問 ドクトル 松尾 道

定價と容量

普通入	（十錢）	百粒
同	（二十錢）	二百五十粒
携帶用防濕罐入	（廿五錢）	三百粒
ポケット容器付	（三十錢）	三百粒
印籠玉形容器付	（五十錢）	五百粒
鞄形容器付	（五十錢）	五百粒
茶金石容器付	（五十錢）	五百粒
保健容器付	（五十錢）	五百粒
徳用瓶入	（五十錢）	八百粒
同	（一円）	二千二百粒

本舗 東京市日本橋區水天宮前 株式會社安藤井筒堂藥品部

原料香水

大リデナル香水

世界の名香

三十八種を調合して出來たオリヂナル香水です、濃度と云ひ高尚典雅な薫りと云ひ到底普通香水の比ではありません

本舗 東京市日本橋區水天宮前 株式會社安藤井筒堂

森永ドライミルク

適量の糖分を加へ母乳と同成分にしてあるため、永く保存に耐へ消化吸收特に良し

食行全需要の七割を占む

森永食品滿洲販賣株式會社

パーマネント

優秀な技術者を招聘しましたので少しもお待たせせず致します

御婚禮仕度
貸カヅラ・衣裳
赤外線美顔術

ダイヤ街通り
若松ビル二階

老松美粧院
電③六三四九番

各種寝台

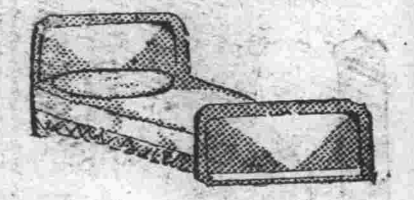

家庭用

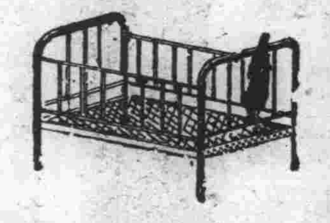

折疊式子供寝台

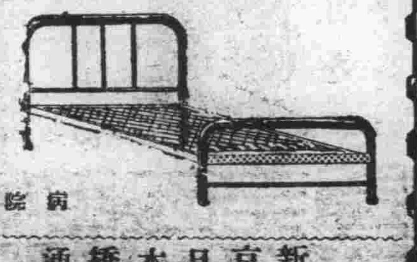

病院用

新京日本橋通
家具裝飾 品川洋行
電③二〇六二・二五九三・三一三一

ドリル・ヤスリ・モーター
シヤーベル、鶴嘴
精密工具類製造
機械、器具工具類
地金、工業藥品
建築金物、材料
雜貨、和洋織物類

株式會社 江洋公司

大連市吉野町一〇〇番地
電話 2-一六三四番 2-二一六四番 2-五六六九番 2-九四九六番
受信略號（タイレンコーヨー）
取引銀行 滿洲興業銀行大連支店 正金銀行大連支店
工場 大連市監部通七九番地
支店 奉天市八幡町七番地 電話3-六三二六番
大阪出張所 大阪市港區櫻天町五ノ二七
神戸出張所 神戸市神戸區京町七九番 日本ビルディング六〇一號

豊富入荷

酒造場
第一工場 大連
第二工場 瓦房店

日本橋通
原田商會支店

皆様眼鏡の調子は如何ですか？事務を執るにも勉强するにも大陸建設に鍬を振ふも目に異常あつては能率増進を妨げます、當店に眼鏡全般御相談下さい詳しく御說明申上ます

又双眼鏡、望遠鏡、磁石、擴大鏡其他種々取揃へて御座ゐます

兵隊さん五分割引致します

市立病院眼科御指定
岡田眼鏡店
新京吉野町二 電③二四三八

言ひ切れぬ壯年者も中年者も！

絶対に無毒体と

こうした身體の變調子を見逃してゐるために、アノ恐るべき腦溢血や腦梅毒、心臓腎臓や流產早產に悩む方が如何に多いことか、貴下も一人や二人は必ずその例を知つてゐるでせう。

をしてまたこうした人々は、一旦病毒があれば腦が犯される、呼吸がする…を開選つた考へでゐたゝめ、アタラ不運に陥つたといふ事も御存知の事でせう。全く現今の梅毒は性質が惡く決して體の表面に現はれずジンジン内攻するのですから恐ろしいのです。

家庭で安心しながら 治せる驅梅法
毒を去り・血壓も穏やかに

ところで今の梅毒は、體の表面に症狀を現はさぬとしたら、一體何を以て知るべきか…といへば、それは季節變りに起る前記症狀で、百パーセント疑ひは當ると醫者はいふのです。御自身の事は御自身が一番よく知つてゐるといふわけですから、もし草枯時の今どうも身體の調子が變だと知つたら、不幸な梅毒に一生を終つた人々の例に鑑みて、早速重症用毒掃丸で危險を豫防し、また妻への根を絶つて健康體を取戻すことが肝腎です、梅毒に沃素療法毒掃丸といへば餘にりも有名ですが、今回更に近代の梅毒の治療のため、一段と研究を重ねた結果、最大穏健の驅梅沃素劑を合せ困難な驅黴療法を完成、特に重症用毒掃丸として發表しました。重症用毒掃丸の興味は注射劑と異つて、猛烈な効果にも拘らず副作用なく、心臓の弱り方や老人等も安心して服用出來る事、深遠殺毒力強く體内の汚血を解毒排除しサツパリした氣分になりますから、家庭療法の驅梅としては一番親しい驅梅劑です。

草枯れの時に此症狀に御注意

沃素療法 奨勵賣藥

重症用 毒掃丸

梅毒と體毒に効果勝れたる

適應症

初期梅毒、慢性梅毒、潜伏梅毒、先天梅毒、梅毒性内臓疾患、梅毒性神經痛、横ね、ひゑ、梅毒性關節炎、かんそう、動脈硬化

重症用毒掃丸 二四日 二圓 三日 一圓 五十錢 四十日 三圓 五圓 普通用には毒掃丸

東京市神田區花房町 株式會社 山崎帝國堂 振替 東京 一四六七

國都醫院案内
本欄一手取扱 滿洲國通信社

- **浜田医院** 内外科・花柳病・皮膚科 新京三笠町一ノ二六 電話③二八七三番
- **中野医院** 内外科・眼・皮膚・性病科 興安大路五〇二 電話②一七〇一番
- **外科性病** 上山醫院 入院隨意 朝日通廿一番地 電話②五七九五番
- **長岡医院** 皮膚・性病・外科専門 光耀路二〇四 電話②三九五八番
- **吉利外科** 内臓外科、整形外科 中央通四六 電話(3)三三四九番
- **順天医院** 院長 醫學博士 小幡彦四郎 内科・外科・産婦人科 レントゲン・物療科（新京驛前） 電話(3)三八九〇 三四一七
- **中市医院** 産婦人・花柳病・内科 病室完備 満鐵病院東門前 電話③三九〇二番
- **畑医院** 内科・性病・産婦人科 入院隨意 新京新發屯豐樂路 電話②一三二〇番
- **緑医院** 内科・小兒科 入院隨意 醫學士 住吉勝也 長春大街三〇二號 電話②五一〇一番
- **興安病院** 内科・小兒科・外科・性病科 X線科・物療科・産婦人科 醫博 吉田秀雄 興安大路興亞街角 電話代表②五九一二番
- **折島医院** 内科・小兒科 新京通化路一二ノ九 電話(3)二〇二九番
- **槙医院** 小兒科・内科・花柳病科 病室完備 興安大路二一五 電話②一五八〇番
- **深町医院** 内外科・小兒科・レントゲン物療科性病・耳鼻・咽喉・産科・婦人科皮膚泌尿科・各科専門 院長醫博 深町穗積 新京朝日通 電話③六六六八番
- **大森医院** 一般外科・内臓外科・痔疾性病 新京永樂町二丁目 電話③四七四三番
- **杏林堂医院** 内科・小兒科（専門） 往診隨意 吉野町一ノ一二 電話③二五二〇番
- **肥後医院** 産婦人科 花柳病科 入院往診隨意 内科 小兒科 院長 肥後弘 ダイヤ街老松町朝日通 電話③五七〇九番
- **松本医院** 内科・小兒科・泌尿生殖器病 肛門病科・皮膚病科 入院隨意 往診應需 日本橋郵便局前 電話③三七五六番
- **鈴木病院** 産科・婦人科 醫博 鈴木紀 病室完備 入院隨時 新京満和街七〇二 電話②一八八七番
- **田島医院** 産科・婦人科 女醫 田島節子 新京興安大路四九 電話②二六〇七番
- **康德医院** 産婦人科花柳病科 婦人内科 女醫 柴田すゞ 吉野町四丁目廿一 電話③五三九七番
- **三谷医院** 呼吸器・胃腸病・レントゲン科 入院隨意 新京崇智路一〇八 電話②四八六九番
- **同仁医院** 皮膚科 泌尿科 性病科 醫博 市橋貞三 新京富士町二丁目 電話③二六〇六番
- **早川歯科** 紫外線・レントゲン設備 新京錦町二丁目七 電話③三二九六番
- **佐野歯科** 日本橋通リ新京ビル 電話(3)二三六五番
- **林歯科** 院長 林久仁 崇智胡同一一〇
- **山崎歯科** 第一醫院 兒玉公園前 電話③五八二二番 第二醫院 大同大街海上ビル二階 電話②三七五〇番
- **堀山医院** 産科・婦人科 産婆派遣 入院隨意 新京蓬萊町二ノ五 電話③二八〇番
- **沖津医院** 産婦人科・外科・性病 醫博 沖津亘 新京室町二ノ二二 電話③五六八九番
- **太田医院** 小兒科専門 入院隨意 新京神社南横 電話③三八三九番
- **小児科** 浅井醫院 入院隨意 新京崇智路一〇六 電話②六一六五番
- **古野医院** 小兒科専門 レントゲン科 入院隨意 新京神社南角 電話③五二四三番
- **小児科** 長春醫院 院長 徳丸スガ 入院隨意 往診應需 新京神社スグ前 電話③二四一番
- **知識眼科** 醫學士 知識古彦 入院隨意 新京大和通り 電話②六六四六番
- **堀田歯科** 歯科住診部 院長 堀田文助 新京朝日通明日座前 電話(3)五八一九番
- **羽牟眼科** 院長 羽牟武志 新京祝町三ノ三 電話(3)四二五五番
- **中山医院** 眼科 新京錦町二丁目七 電話(三)三六五一番
- **ヤナギ歯科** 中央通郵政局前
- **伊藤医院** 内科・小兒科・皮膚泌尿科・女醫 伊藤 電話(2)二八二三番
- **亀川歯科** 新京祝町二丁目 電話③三五八番
- **市村歯科** 新京吉野町一丁目 銀座キネマ前
- **山口歯科医院** 院長 山口 新京豊樂路
- **豊楽堂医院** 花柳病・肛門病科 専門 豊樂路公設市場入口 電話②三二九七番

病室新設 日本赤十字社救療所

内科性病科 花柳病科 肛門病科 入院隨意

筈元醫院
新京ダイヤ街老松町 電話㊂五六一六番

美容

御婚禮御支度（カツラ及最新流行柄振袖御需に應じます）

パーマネント（米国製シエルトン優秀パーマネント機設備）

獨特な技術設備に依る正式美容術

ヤマトホテル専屬美容部

川ノ美容院
祝町三ノ七（開花前） 電話③五二二八番

満洲印刷株式會社
新京日本橋通七四 振替口座新京一〇一番 電話(三)二八二三四番

分工場 新京大和町四四 新京西五馬路三二 電話(二)三三六七番

パーマネント 美容術

御婚禮御支度は是非當店へ

御婚禮用一式と貸カツラを御利用下さい

女理髪部を御愛用下さい

壽美容院
老松町二丁目十六 電話③3977番

満洲興業銀行
本店 新京大同大街

市内 南廣場支店 電話代表3 三六一六番 大馬路出張所 電話代表2 六五二〇番

代表電話②四五一一番

營業種目

普通金融、公共金融、産業金融、中小金融、預金為替業務、證券業務、其他一般業務

支店出張所所在地

范家屯、公主嶺、四平街、西安、通遼、開原、鐵嶺、新臺子、奉天、遼陽、鞍山、海城、蓋平、營口、阜新、錦州、赤峰、承德、本溪湖、安東、撫順、山城鎮、朝陽、通化、吉林、哈爾濱、齊々哈爾、海拉爾、訥河、克山、綏化、海倫、白城子、龍井、圖們、牡丹江、佳木斯、大連、旅順、金州、普蘭店、貔子窩

皇紀奉讃

大演奏會を前奏に 國都に展く慶祝大繪卷

日滿一心、興亞大行進の豪華譜

友邦日本の皇紀二千六百年を慶祝奉讃せんとする國都の記念行事は首都慶祝委員會において協議中であつたが、日滿一德一心の本義に則り盛儀盛大なる

式典 を擧行國都を擧げて空前の慶祝の盛典に參加する事となり、紀元の佳節を卜して日滿一體の歡びを文字通り共に迎へ共に讃く事となつた、先づ紀元節の前日十日には本社並に首都本部主催の慶祝大音樂會が午後二時より滿鐵社員俱樂部に於て國都市民の熱狂的歡呼の中に偉大なる世紀の曙に和して東亞民族の行進を讃へつゝ慶祝の氣勢をいやが上にも白熱化すれば、愈よ佳節の當日には午前八時五十分より忠靈塔廣場に於て協和義勇奉公隊、協和青年團約一萬名が參列して嚴かに

慶祝 式典を擧行之に軍樂隊が參加、式典終了後その場より慶祝大行進に移り忠靈塔廣場より關東軍司令部を經て宮廷府に至る迄軍樂隊の奏するマーチに乘つた若人一萬の蜿蜒たる行進が足音高く新東亞建設譜を高らかに合唱、更に慶祝講演映畫大會としては日系を對象としたものに分會並國婦を主體として夜七時より社員俱樂部に於て、又滿系を對象として午後一時より滿系常設館に於て更に日滿の青少年を對象として午後二時より協和會館に張國務總理の講演並各國音樂隊の演奏があり、此の他映畫館に於てはプロ編成に特別留意される他夜の開演後に十分間の

講演 がある等、更に新聞にラヂオにポスターに色々な考慮が拂はれてゐる尙市內目拔きの場所に在る主要建物には夫々懸垂幕が飾られ馬車には小旗が揭揚される他交通會社の花バス運轉、空務協會の飛行機によるビラ撒き主要通りに軒並みに吊される慶祝提灯等々國都は擧げて慶祝一色に塗りつぶされ數々の行事に興奮と感激の渦が捲かうとしてゐる、尙、市內の重要地點二ヶ所に悠久二千六百年を讃ぐ記念塔が建設される

靜岡市復興に對策委員會

【東京國通】靜岡市大火の善後策に關し廿二日午後一時半衆議院の靜岡縣選出各派代議士全員は院內議長應接室に會合協議の結果この際貴族院の靜岡縣關係者をも網羅し復興對策委員會を設置することに決定、來る廿四日午前十時議長官舍に第二回會合を開き早急に救濟實行具體化を圖ることゝして同二時半散會

軍犬報國

協會の努力 會員倍增へ 一戶一犬目指し大活動

滿洲軍用犬協會新京支部では國都一戶一犬、十年計畫を樹立してより三年、其の間支部役員の獻身的努力漸く酬いられ昨年末までの會員獲得數二百五十、本年は二躍その倍增の五百獲得をめざし目下具體案を練つてゐるが、近く會員總動員のもとに活動を開始することになつた

關東軍に恤兵獻金

地籍整理局復縣支局職員一同は關東軍恤兵金五十圓を醵金、本局を通じて弘報協會に寄託して來たので、二十二日同協會から獻納手續をとつた

偽刑事の正體

複雜怪奇な暴れ込み

去る十六日午後九時頃常盤町三丁目滿鐵婦人獨身社宅紅梅寮居住新京驛食堂會計係木村ツネ（二三）さん方へ留守と知つてか知らいでか三人組ニセ刑事（背廣にオーバー、防寒帽子の邦人一見十七、八歲位、國防色のオーバー毛皮付二十三、四歲位の滿人二名）が踏み込んで家中を引ッ搔き廻した擧句隣家のものを凄文句を並べて嚇し一物も盜らず引揚げて行つた事件につき新京鐵道警護隊では單なる物盜りではなく何か魂膽あつての所業と睨み、良倉特務が取調べを行つてゐたが、當夜さん〴〵威嚇された滿人らから人相言語態度を聞き質したところツネさんが云ふ「何事も打ちあけて話の出來る人」として交際したことのある國立養馬場騎手久保政雄（三一）ではないかと目星をつけた同特務は廿二日午後自宅から久保を連行取調べた結果、久保は「醉つてゐたものですからつい一寸！」と自白致した、なほ共犯二名については目下嚴重追及してゐるが、久保の家庭は相當複雜し始終ゴタ〳〵がある點から精神的に慰めて貰へる相手ツネさん宅へ酒の勢を騙つて暴れ込んだのではないかとみられてゐる

二千六百年豪華記念行事

曲目、プロ編成等打合せ

國都吹奏樂團 合同大演奏會

國都に於ける二千六百年奉讃事業のトップを飾る滿洲帝國協和會首都本部並に本社主催國都吹奏樂團合同大演奏會は來る二月十日午後二時より滿鐵社員俱樂部に於て大豪華版的スケヂユールによつて開催されるが、その準備として二十一日午後七時より國都グリルに新京軍樂隊長山田樂長、滿鐵新京支社泉氏、新京中央放送局長東氏、新京商業萩原氏、新京音樂院坂西氏、滿洲電業、新京中學の各代表、協和會首都本部津田氏、本社側野口、和波各出席の上曲目、プロ編成等に付て種々打合せ協議を行つた【寫眞は打合會場】

防空總動員に待機

新法規徹底に指導員訓練

戰事下國民の重大關心事たる防空に對する使命を更に自覺徹底させ一朝有事の際に備へるべく二月二十三日から三日間に亘つて新京地區一帶に大々的に防空演習が擧行されるが、二十三日午後一時より軍人會館に於て防空知識普及會委員長首都本部總務科長森直次氏、軍關係山本大佐、鈴木少佐初め日滿軍關係及び市公署、弘報協會、放送局滿映、國防婦人會各代表その他約二十名が參集、今回施行される日、滿、鮮一體に統一された改正新規則に依る防空訓練について如何にして改正の主眼目たる防空警報、燈火管制に關する新法規を宣傳普及すべきかを協議した、此の新規則は近く正式に發表を見ることになつてゐるが、二月下旬全市民を總動員して大々的に行はれる防空演習に備へて首都本部では此の新法規を普及せしむべく先づ義勇奉公隊各分會指導員の訓練を行ふ事となり、二十二日は日系指導員の、二十三日には滿系の指導員訓練に乘り出すことになつた

滿人旅客に觀光手引き

新京ジャパン・ツーリスト・ビユーローでは今回滿人旅客の便宜を圖るため、市內大馬路と四馬路の交叉點にある大發號百貨店內にビユーロー出張所を新設することになり、現在その準備中であるが、これが開設の曉は滿人旅行者に多大の利便が與へられるものと見られてゐる、尙同出張所開設は三月一日の豫定

容疑者を虱潰し

寬城子の古物商殺し事件

死體解剖被害者關係を檢索

古物商殺人强盜捜査本部（寬城子署）では犯行現場には檢證の結果何等手掛りとなるべきもの一つとして殘されてゐない點、又犯行當時被害者李明珠は頑强に抵抗したとは云へ首を縊つた麻繩は三回廻しの立て結びにされ足も縛られ店內があまり荒されてゐない諸點から推察して二人乃至三人組と目される一方商賣が古物賣買であるところから兎角この世界にあり勝な意趣晴らしともみられ將又發見屆出の李天和（五三）と古物商を共同經營（目下寬城子署保安係へ認可申請中）することになつたが些細なことから仲間割れしての兇行ではないかと李夫婦ならびに同署管內古物商三十名を本部に引致して取調べをなすと共に死體解剖により何等かの端緒を摑むべく午後三時三十分より滿鐵醫院に於て木幕檢察官、東森司法主任、吉田强力二班長ら立會の下に解剖に附したが何等犯人逮捕の確證を得るに至らなかつた模樣であるが本部に詰めた谷口司法科長ら本部員一同は三笠町拳銃殺人强盜事件迷宮入りの雪辱をなさんものと秘策を練つて指令を飛ばせば刑事は緊張の色を漂せて折柄の嚴寒を衝いて八方に飛び鋭意犯人檢擧に努めてゐる

記念の二重式典

新京商業校創立二十周年に 意義深き催しを計畫

新京商業學校では皇紀二千六百年記念を迎へ更に創立二十周年を迎へるので、記念行事もこれに適應したものが選ばれ、左の行事が豫定されてゐる

一、橿原神宮奉祝記念獻金
一、ブラスバンド記念音樂會參加
一、スケート大會（日時未定）
一、植樹
一、圖畫、習字の展覽會
一、校友會雜誌記念號發刊
一、記念運動會（日時未定）
一、土俵完成

なほこの他プール建設、記念圖書購入等が計畫豫定中に入つてゐるが、これは經費の關係で未だ決定するに至つてゐない

施粥に補助金

紅萬字會、紅萬字分會、大同佛教會、五臺山佛教會、理善會の各團體では市內孟家樓、散步關等五ヶ所で施粥を行つてゐるが、そのうち大同佛教會が四千餘圓を投じて行つてゐる孟家橋の施粥場が最近施粥者一日二千餘名の多きに達したため經費難に逢着したので、同會催理事長は廿二日市公署實業科に援助方を懇請した結果、取敢へず歲末同情週間費の一部を出して施粥を繼續させることになつた、なほこのほか施粥場に對しても今後適當な方法で補助金を交付し援助することになつた

油川電政科長來社

新京郵政管理局電政科長油川勇氏は今回ラヂオ關係を擔當することになり二十二日挨拶に來社した

お次は京タクご難

一三九九號 これも運轉手の食事中に消える

二十二日午前三時頃京タク運轉手林洪誅（三一）君が一三九九號（一九三七年型フォード四千五百圓）を運轉、乘客を送つての歸途六馬路五三ノ三五の自宅で食事を認めるため車を朝日通鶴林分會左横路に置いてゐたが、滿腹して戾つてみると車が運び去られてゐるので吃驚、首都警察廳司法科へ訴へ出た、同科では各署に手配捜査してゐるが去る十日滿炭自家用車三三〇六號が吉林で乘捨てられてあるのを發見して間もない事件であり初回に味を占めた不良運轉手の惡戲ではないかと目下嚴探中である

瑞典汽船擊沈

【ストックホルム二十日發國通】スエーデン汽船バヤラ號（六、八七三噸）は十九日スコットランド沖合で國籍不明の潛水艦より魚雷發射を受け沈沒した

拔いたぞ家賃統制法

切れ味拜見！

けふ統制法公布即日實施

賃貸價格標準は追て公示

高家賃抑制の鋒鐵となる臨時住宅房租統制法施行規則は廿三日公布と同時に實施される、さあこれで政府が示した親心が完全に實を結び、鞘走つた籫刀がいよいよその斬味のさえを見せる譯だ、これからの家賃は家屋稅臺帳に登錄せられたものは、これに一定割合（別に公示）の金額を加へた限度でピシヤリと押へられ、登錄されない住宅は地方行政官署管理の房租審査委員會で妥當なものに公定されるのだが、きめられた家賃は家主が賃貸住宅の使用に必要な修繕を爲すことが條件とされてゐるので一應家主に不利のやうでも、公定家賃に不服の場合は改訂を申請し得るやうになつてゐる、問題の敷金は、前家賃の場合は二ヶ月分、後家賃の場合は三ヶ月分でこれは先づ至當、かくて細則公布と共に新京、奉天、哈爾濱の三都市では早速公定家賃を定められる譯だが、房租臺帳の作成、審査委員會の組織などがあるから實際に適用されて來るのは二月末頃となる模樣である、施行規則の要綱左の如し

一、臨時住宅房租統制法の範圍內に於て各賃貸住宅別に家賃は左に揭ぐる金額の範圍內に於て之を決定すべし
イ、家屋稅課稅上一個の家屋として家屋稅臺帳に登錄せられたる賃貸住宅に在りては家屋稅臺帳に登錄の賃貸價格に定むる割合の金額を加へたる額
ロ、家屋稅課稅上一個の家屋として家屋稅臺帳に登錄せられたる家屋の一部なる賃貸住宅（獨立の戶口を有し賃借人に於て居住上他の一部に關係なく之を使用し得るもの）に在りては家屋稅臺帳に登錄の賃貸價格に別に定むる割合の金額を加へたる額を各部の狀況に應じ割當てたるもの
一、前項の割合は之を公示す
一、家屋稅臺帳に賃貸價格の登錄せられざる住宅の家賃は地方行政官署房租審査委員會の諮問を經て之を決定すべし、但し當該住宅に付き家屋稅臺帳に賃貸價格の登錄せられたるときは前條の基準に從ひ其の公定家賃を改訂すべし
一、地方行政官署は敷金の收受に付き制限を爲さんとするときは左の金額の範圍內に於て之を爲すべし
イ、家賃前納の契約に在りては家賃の二月分に相當する金額
ロ、家賃後納の契約に在りては家賃の三月分に相當する金額
一、本法の規定に依り公定家賃の改訂を申請せんとする者は左の事項を記載したる申請書に證憑書類を添へ地方行政官署に之を提出すべし
イ、申請人の住所氏名
ロ、住宅の所有者又は管理人の住所氏名
ハ、住宅の所在地及其の位置
ニ、住宅の構造、面積及內部設備
ホ、公定家賃
ヘ、改訂希望家賃
ト、改訂を受くる理由
一、本法の規定に依り公定家賃の訂正の申立を爲さんとする者は公定家賃の登錄せられたる日より起算し六十日以內に申請書を市、縣又は旗に在りては市長、縣長、旗長又は市政管理處長を經由し省長に、新京特別市に在りては新京特別市長に提出すべし
一、住宅を賃貸の用に供せんとする者は豫め書面に依り左の事項を地方行政官署に屆出づべし
屆出人の住所氏名、住宅所有者の住所氏名、住宅管理人の住所氏名、住宅の所在地及其の位置、住宅の構造、面積及內部設備、住宅の建築費、希望家賃
一、本法施行の地域指定の際現に當該地域內に於て住宅を賃貸の用に供し居る者は指定後三十日以內に書面に依り左の事項を地方行政官署に屆出づべし
屆出人の住所氏名、住宅所有者の住所氏名、住宅管理人の住所氏名、住宅の所在地及其の位置、住宅の構造、面積及內部設備、住宅の竣工年月日、住宅の建築費、現在家賃
一、規定に依る屆出を怠りたる者は三百圓以下の罰金又は拘留若は科料に處す
一、左に揭ぐる住宅には臨時住宅房租統制法を適用せず
イ、國又は地方公共團體の賃貸する住宅
ロ、滿洲房產株式會社の賃貸住宅但し同社に於て受託管理するものを除く
ハ、家賃年三十圓を超えざる住宅
ニ、一時の居住の爲に賃貸する住宅

けふの天氣 北西の風晴時々曇る
氣溫 最高零下一四度八 最低零下二六度四

大相撲春場所 番狂せ續出

十二日目成績

【東京國通】大相撲十二日目の二十二日は前日の双葉五ッの熱戰に人氣を煽り協會はホク〳〵の態、この日同點の後をうけて東九點西十三點と西方四點をリードし總得點は東方百三十五點、西方百三十九點と引き放した、成績左の如し

十兩

（勝）		（負）
藥師山	高無双	翠松
錦華山	小手投	宮田濱
立田野	上手投	大和錦
三船浪	切返し	加古川
若浪	寄倒し	國光
增位山	突出し	雷門
陸奥錦	下手投	番神山
白鷲	押切り	嶺織
備州山	押倒し	武ノ里
山陽山	渡込み	布引
藤川	打棄り	十三錦
陸奥里	掬投げ	照錦
双見山	寄倒し	二瀬川
清美川	外掛け	佐渡島

中入後

（勝）		（負）
小島川	渡込み	倭岩
錦谷	吊出し	幡瀬川
一渡	寄切り	九ヶ錦
鯱ノ里	寄切り	大和錦
駒ノ里	寄切り	巴潟
神東山	寄切り	富士嶽
源氏山	上手捻	肥州山
藤ノ里	寄切り	旭川
大邱山	押出し	鶴ヶ嶺
磐石	小手投	鹿島洋
出羽湊	寄切り	大潮
四海波	寄切り	佐賀花
龍王山	寄倒し	松浦潟
櫻錦	突出し	金湊
桂川	寄切り	綾若
兩國	突倒し	大浪
相模川	寄倒し	青葉山
笠置山	寄切り	楯甲
照國	寄切り	五ッ島
安藝海	寄切り	羽黒山
名寄岩	寄切り	前田山
双葉山	寄切り	綾昇
玉ノ海	下手投	男女川

打出し午後五時五十分

七分搗

第一次歐洲戰爭當時瑞西に在つて戰時下瑞西國民の緊張した生活ぶりをつぶさに觀て來た中銀總裁田中鐵三郎氏は當時の歐洲各國國民に劣らぬ非常時局に際會せる今日の我々の生活と思ひ比べて▼私が瑞西にゐた時一人の一日のパンの量はたしか一封度に制限されてゐたと思ふ、或るときレストランへ這入つて食事をしようと席につくと、隣に席を占めてゐた瑞西人が『貴下はまだ註文をされてゐないやうだが自分にはこのパンは多過ぎるから半分差上げやう』とパンを半分寄越してくれたことがあつた▼私は瑞西人が見ず知らずの外國人にまで國民の一人として、そこまで物に對して國家的に眞劍に無駄を省くことを考へてゐるのに驚いたのであつた▼眞に非常時を克服するには國民の一人一人がここまで眞劍にならねば駄目だよ……と慨嘆してゐた

新京銀行
本店 祝町二ノ二十三 電③ 4737 2944 2033 5826
大經路支店 豐樂路一〇一号 電② 4308

奧地の御旅行用 ユークッサクッサ
新京吉野町銀キネ前 大一カバン店 祝町二丁目…五堤 電三一五〇九六

料理 大吉 富士町三丁目 電③三一五九

謹告
乘用自動車供給不足の爲從來多大の御迷惑相掛け候處最近一部配給の見込相立ち候に付一月―三月の御需要に對し左記要項に依り御申込を拜受可致候間此段御案內申上候
追而當局の御指示に依り申込樣式變更の爲從來御申込の向も今御手數乍ら改めて御申込被下度猶御申込に對しては主管官廳の指示に基き配給決定のことに相成居候間其の結果は凡そ二月末日迄に書面を以て何分の儀御通知可申上候
康德七年一月二十日
同和自動車工業株式會社
御申込要項
一、申込期限 二月十日迄に弊社本支店、營業所又は出張所に到達するやう御申込のこと
二、申込方法 所定の自動車購入申込書に依り正副三通御送附のこと（用紙は各最寄店へ御請求下され度）
三、申込範圍 軍需、官需、都市交通會社を除く其の他の一般民間需要に限る
本、支店、營業所、出張所、所在地
本社 奉天市瀋陽區惠工街三段
新京支店 新京特別市大同大街東拓ビル內
哈爾濱支店 哈爾濱市八站南極街第二號
齊々哈爾支店 齊々哈爾市中央大街
牡丹江支店 牡丹江市遠山大路三ノ一
大連支店 大連市秋月町四番地
安東支店 安東市旭日區南四條通四丁目二番地
奉天營業所 奉天市大和區千代田通四十番地
佳木斯營業所 佳木斯市向陽大街九十二番地
錦州出張所 錦州市正陽區吉野街二番地
吉林出張所 吉林市南大馬路
公主嶺出張所 公主嶺東本町六丁目
孫吳出張所 黑河省孫吳錦帶街
承德出張所 熱河省承德草市街

自動車運轉手募集
一、人員 二名
普通免許證を有する年齡三十歲未滿の內地人男子にして身體强壯なる者宿舍を給し月收七十圓以上とす
右希望者は自筆履歷書携行廿五日午前九時三十分來院せられ度し
新京陸軍病院

麗人女給大募集
北支太原一流カフエー行
品行方正な方、旅費其他面談の上
希望者は至急申込まれたし
梅ケ枝町一ノ一四（楠野ビル二階）
國都職業紹介所 電話（3）二五〇九番

鹿谷綜合齒科
診療時間 午前九時……午後七時
日曜祭日は午後休診 急患は此の限りに非ず
レントゲン科 光線療法科 口腔外科 一般齒科
本院 祝町三丁目 青陽ビル二階 電話（3）四八七八番
公院 興安大路 興安ビル一階

女店員 事務員 募集
年齡十七歲より廿三歲迄の內地人を望む
希望者は履歷書持參本人來談ありたし
金泰百貨店人事係 電話③三三六六番

古物 賣買
家具類、モーター、應接セット、電氣機具、オーバー背廣各種あり
大經路一〇八 電②三四七九
太陸號

宇治茶 河久商店
三笠町二丁目 電（三）三二〇四番

勝太郎十八番俚謠の特選集！
どこの御家庭でも是非この一組を！
勝太郎 俚謠集
新吹込 三階節・伊那節・串本節・相馬節・鹿兒島おはら節・他
豫約募集中
レコードはビクター

列車發着表

◎大連方面行
大連行 前二時三十分
奉天行 六時廿五分
釜山行 八時
奉天行 八時卅五分
大連行 九時三十分
營口行 十時三十分
四平街行 十一時三十分
奉天行 後一時五分
大連行 一時四十分
大連行 二時三十分
大連行 三時廿五分
四平街行 四時五十分
釜山行 六時五十分
四平街行 七時四十分
大連行 九時四十分
大連行 十一時十三分
奉天行 十一時三十分

◎哈爾濱方面行
哈爾濱行 前三時四十三分
德惠行 五時十五分
哈爾濱行 六時三十分
哈爾濱行 八時十分
哈爾濱行 九時
哈爾濱行 後十二時五十三分
哈爾濱行 三時十五分
哈爾濱行 五時三十分
德惠行 七時十分
哈爾濱行 十時卅五分
牡丹江行 十一時四十五分

◎圖們方面行
吉林行 前七時五分
羅津行 八時卅五分
圖們行 九時四十五分
吉林行 後一時
牡丹江行 三時二十分
吉林行 七時廿五分
清津行 十時五分

◎白城子方面行
白城子行 前八時廿五分
白城子行 十時五十四分
前郭旗行 後五時三十分

◎大連方面より
大連發 前三時卅二分
大連發 六時十八分
奉天發 七時四十五分
大連發 八時
四平街發 八時四十六分
四平街發 九時四十分
四平街發 十時卅二分
釜山發 十一時四十三分
奉天發 後十二時三十分
大連發 三時
大連發 四時二十分
大連發 五時二十分
營口發 六時五十八分
大連發 八時二十分
奉天發 九時廿五分
釜山發 九時四十五分
奉天發 十一時三十分

◎哈爾濱方面より
德惠發 前零時三十分
哈爾濱發 二時二十分
牡丹江發 六時五十四分
哈爾濱發 七時四十四分
德惠發 十一時三十分
哈爾濱發 後十二時五十分
哈爾濱發 一時三十分
哈爾濱發 三時十分
哈爾濱發 六時四十分
哈爾濱發 九時三十分
哈爾濱發 十一時三十分

◎圖們方面より
清津發 前七時五十二分
吉林發 十一時廿四分
牡丹江發 後二時十分
吉林發 五時廿一分
圖們發 八時四十分
羅津發 九時三十分
吉林發 十一時十五分

◎白城子方面より
前郭旗發 十一時一分
白城子發 後六時卅二分
白城子發 九時五分

大阪商船出帆
門司、神戸行
黑龍丸 一月廿五日
扶桑丸 一月廿七日
うすりい丸 一月廿九日
鴨綠丸 一月卅一日
熱河丸 二月二日
うらる丸 二月四日
吉林丸 二月十五日
（午前十一時大連出帆）
三角、鹿兒島那覇行
大同丸 一月廿五日 午後三時大連發
事務所＝大連、奉天、新京、哈爾濱、澤とビューローで連絡切符發賣

家傳 辻の紅灸 新京 寶山前

日日案内
貸◇三行 一回金六十錢
得◇五行 一回金八十錢
金◇十行 一回一圓八十錢

代書とタイプ印書は 東一條通稻荷神社南約一丁 南洲堂 電3 五一三六

看護 附添婦家政婦募集 新京入船町 中央看護婦會 電3 四五〇一

古物 丸八商店 曙町二ノ一八 電3 六〇一一

男女の職業紹介 女中女給事務員ボーイ其他 募集 日・滿人 ダイヤ街梅ヶ枝町角興亞ビル 國都紹介所 電3 二五〇九

カメラ修理 新京銀座 乾寫眞機店 電話3 二三九〇

新京犬猫病院 南廣場南入滿鐵病院東側 東三條通 電3 三七〇一番

サック 風化し易く用をなさざる品多し 御用は専門の當店に限る 富士町二ノ一五 生好堂 電3 五四六七

失業路頭に迷ふ者 人を求めたき者 共に本會へ 新京東三馬路 自營 自疆會 電2 一〇八五

自營會 結婚媒介部 ドシドシ御申込下さい

トラックに依る運搬 大和運輸公司 電話3 六九〇八番 引越及建築土木科一般 農産物麻袋の準備有

裝飾と材料 花環一式 戸川商會 祝町二ノ九（銀パレス前）電(3)二六二三

ドラミン 病源療法藥 ドラミンの御用命は 新京東一條通五六 南洲堂代書館内 ドラミン滿洲國總配給所 電話3 五一三六番

若き御婦人の冬衣と防寒コート「交換自由」並に貸衣裳 酒井商店 吉野町二丁目 電話3 二四六四番

洋裁生徒募集 速成科三ヶ月卒業 其の他詳細は當所に問合せ下さい 曙町三丁目二四（長春寺前）ランノ洋裝クラブ 一般仕立物御注文にも應じます 和裁科の設置あります

紫雲社 看板 塗裝 新京大經路九四號 電2 二一六三番

整骨專門 末松接骨院 中央通り（中央通警察署前）電3 二二〇三

印刷及帳簿 三友社 新京永樂町 電話3 三四二四

灸はあんま 遠近を問はず御伺ひ致します 愛化堂 電話3 二二… 東二…

お茶とお茶道具は 新京吉野町一丁目 みどり茶園 電3 四七七〇番

タイプ印書 飜譯・立案 謄寫・代書 新滿社 祝町二ノ一四 電話3 三三八七

特效藥安心散 慢性花柳病・皮膚病 關節炎・神經症 リウマチス 特効あり御試藥を乞ふ 浪速町二丁目十八番地 吉光堂療院

鍼灸 浪速町二丁目十八番地 東二條通交番前 吉光堂療院 電3 三七三六番

家傳お灸 ▲神經痛 ▲肋膜炎 ▲婦人病 ▲カリエス ▲胃腸病 ▲ロイマチス ▲淋病 ▲寢小便 ▲中風 ▲喘息 ▲あんま特設 中央通（大阪商船横） 清水堂鍼灸院 電話六七二七

質の御用は ダイヤ街（丸石商會裏） 荻本質店 入船町一丁目 電話(3)六二六七

料理 いよや 吉野町三ノ五 電(3)四〇九〇

たくみ 室町公学校前 鵜殿兄弟商会 電③二四八二

かんばん 玉江 電(3)二八二八 新京キネマ前

ほねつぎ 今辨慶整骨院 滿鐵病院東正門前 電話③五三六一番

成權の界斯 タイプライター タイピスト生徒募集 日本タイプライター株式會社 新京朝日通八十一 電話③ 3338 5684

電話賣買 岩見電話店 永樂町三ノ一一四（八島小學校前）電話3・3137番 電話月賦販賣 電話金融

貸出勉強 極く簡單 質 流れ品大安賣 愛知屋 東二條通五二 朝日社隣 電③三五九五

質出勉強 流品大安賣 七福屋 入舟町一 電③5514

電話及金融 高價買入 金融即時・長期秘密 電話の御相談は最も信用ある 荻本電話店 御用の方は(3)六二六七 新京入船町一ノ二 ダイヤ街丸石商會隣 月賦販賣

菅沼タイピスト養成 授業 午前・午後・夜間 入學隨時 規則書進呈 新京新發路一〇五號 菅沼タイプライター滿洲直賣所 電(2)四四五二 四四五三番

質 二笠町二ノ廿一 公會堂裏 電3 五五三三

中小商工金融 輕便迅速 東省實業株式會社（駐在所 新京特別市大同大街四〇六 東拓ビル内 電話2 四九一七番）

新時代のおちゃや 橫濱屋 獨立大倉庫設備 完全保管 絶對的貸出し ダイヤ町下 電(3)四七七四 御一報次第參上 簡易・迅速金融

溫泉閣 割烹 新京ダイヤ街 電(3)五二八五 六二八五 御宴会は（十人様以上）特に御相談 下関直輸入の ふぐ料理

季節の味覺 鍋料理 肉鳥專門 わかもと 電(3)五二八五 二九八八

立食 松壽し 酒は松竹梅 松竹梅の酒藏 銀座キネマ前 電③五三六七番

新聞の御申込は 電話3 三三〇〇番へ

料亭 桐壺 梅ヶ枝町 電三 四七九〇

軍隊用品 酒保用品 卸 在庫豐富 大連市三河町二十九番地 高木滿書堂 高木馬吉 電話(長)②四三〇六 振替大連六三 此外文具紙類雜貨等全部取揃有之候條多少に不拘御用命の程伏して願上候

パン カネタ製麵麭工場 第十一回全國菓子大博覽會 壹等賞金牌受領 學校官廳商店御用達 西四馬路 電話(2)一八六六番

綠醫院 入院の設備あり 住吉勝也 長春大街三〇二 護國般若寺筋向 電話(2)五一一〇〇二番

時計修理部大擴張 阿曾時計店 吉野町一丁目 東一條通角

金華號 全滿に最古の歴史を持つ專門店 メダル・バックル 七寶マーク花瓶 優勝カップ 帽章 釦 優勝旗 大連市山縣通り 電(2)七九四六

橫濱正金銀行 新京支店 新京日本橋通三十四 電話代表(三)三六一一
本店 橫濱
資本金 壹億圓（全額拂込濟）
積立金 壹億參千七百拾五萬圓
營業種目 諸預金 小口預金 貸付、割引 內外爲替 送金 信用狀 商業調査
小口預金十圓より、定期預金百圓より、其地內地向金の御取次ぎ、內地への組替へも迅速に御取扱致します 便利に御相談申上ます
內地向滿洲各地向も有利に迅速に御取扱致します
世界各地向送金を御便利に御取扱致します（海外支店出張所四十一個所、其他主要各地取引先有）
當行旅行信用狀による御旅行は最も安全御便利です（海外御視察等に特に御便利です）
御遠慮なく御利用願ひます

マルイシ商店 防寒の御用意に 純毛シャツ セイター 靴下・手袋 入船町二丁目 電3 三六六七番

食堂 ゴクマルク おでん、やきどり、洋食 いなりずし、巻すし、丼物 ダイヤ街 電③五九〇九

靴 トランクの御用命は ダイヤ街 大長靴店 電(3)五五一三番

疊の御用は 山村疊店（迅速叮嚀）室內外の塗裝部を新設致しました多少に拘らず御用命の程御願致します 領事館西側 電話(2)三二七九番

看板 塗裝 一式 紫雲社 新京大經路九四 電話(2)二一六三番 防錆塗料專賣特許クロミオン 海軍省鐵道省指定 松下塗料株式會社滿洲總代理店工事部 新京大經路九四 佐藤博信 電話(2)二一六三番

關東軍司令部御用達 峰の靴 製靴店 新京東二條通五二 電話③六四七四番

セ 佃煮製造 各國珍品 突出專門 松濤洋行 新京梅ヶ枝町一ノ九 電話③六四三二番

金剛金庫 旭金剛型 高級金庫 網製書庫 各種製造 在庫豐富 金剛金庫製造元 東來洋行 大連市山縣通一一六 電話二・二八一八番

營業課目 各種自動車販賣 乘用自動車 一般自家用向 貨物自動車 諸機械部分品其他 在庫豐富 合資會社 福東商會 大連市常盤町三八（連鎖街交番隣り）電話(長)③四五四九番

時を活用……時計を愛用 昨今甚しく時計類品薄の折柄 出來る丈け御手許の時計を御活用下さい 破損及分解掃除等の御修理は何卒技術の店として常に御好評を戴いて居ります當店に御用命願ひます 必ず御滿足なさる樣 責任を以って御修理申上ます 天龍堂 滿鐵病院西側 大和通四二 東二條通出張所前 電話(3)二〇三九番

舌頭は躍る 味覺の花園 味のデパート 辨當 壽司の折詰 大量御注文に應ず

二不味 新京東二條通（銀座新道角）電話③二三四二番

古本買入 古きを賣って新智識を！ 巖松堂古典部 東一條通一六 電話(3)三八四二 五五五四

おみやげには新京名物 甘栗太郎 新京銀座 AMAGURI-TARO 電(3)2887 3778